



คู่มือการป้องกันและบรรเทาสาธารณภัยเบื้องต้น
งานป้องกันและบรรเทาสาธารณภัย
ฝ่ายอำนวยการ สำนักปลัดเทศบาล
เทศบาลตำบลสันป่าตอง
อำเภอสันป่าตอง จังหวัดเชียงใหม่

คำนำ

สาธารณสุขมีแนวโน้มเกิดขึ้นอย่างต่อเนื่องและซับซ้อนมากขึ้น การเปลี่ยนแปลงสภาพภูมิอากาศโลก ความเสื่อมโทรมของทรัพยากรธรรมชาติและสิ่งแวดล้อม รวมทั้งการเปลี่ยนแปลงทางสังคมจากสังคมชนบทไปสู่สังคมเมืองอย่างรวดเร็ว มีผลให้ประชาชนต้องเผชิญกับความเสี่ยงภัยและมีแนวโน้มที่จะได้รับอันตรายจากสาธารณสุขที่รุนแรงมากขึ้นเรื่อยๆ ทั้งภัยธรรมชาติ เช่น อุทกภัย วัตภัย ดินโคลนถล่ม ภัยหนาว และภัยจากการกระทำของมนุษย์ เช่น อัคคีภัย การรั่วไหลของสารเคมีวัตถุอันตราย

องค์กรปกครองส่วนท้องถิ่นเป็นหน่วยงานที่อยู่ใกล้ชิดกับประชาชนมากที่สุด มีบทบาทภารกิจในการบริหารจัดการภัยพิบัติในลำดับแรก ก่อนที่หน่วยงานภายนอกจะเข้าไปให้ความช่วยเหลือ ซึ่งพระราชบัญญัติป้องกันและบรรเทาสาธารณภัย พ.ศ. 2550 ได้กำหนดให้องค์กรปกครองส่วนท้องถิ่นมีหน้าที่ ในการป้องกันและบรรเทาสาธารณภัย โดยให้ผู้บริหารองค์กรปกครองส่วนท้องถิ่นเป็นผู้อำนวยการท้องถิ่น มีหน้าที่ในการป้องกันและบรรเทาสาธารณภัยในท้องถิ่นของตน จึงถือได้ว่าการป้องกันและบรรเทาสาธารณภัย เป็นภารกิจสำคัญขององค์กรปกครองส่วนท้องถิ่นที่จะต้องเตรียมความพร้อม และพัฒนาขีดความสามารถ ในการเผชิญเหตุและให้ความช่วยเหลือผู้ประสบภัยภายหลังจากสถานการณ์ภัยยุติ

ดังนั้น จึงได้จัดทำคู่มือการปฏิบัติงานป้องกันและบรรเทาสาธารณภัยขึ้น เพื่อใช้เป็นแนวทางปฏิบัติทางราชการ งานป้องกันและบรรเทาสาธารณภัย รวมถึงแผนต่างๆ ที่เกี่ยวข้องเพื่อการป้องกันลดผลกระทบจากการเกิดสาธารณภัยที่มีผลต่อชีวิต และทรัพย์สิน

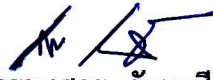
(นายพงศกร กันทะสี)

นักป้องกันบรรเทาสาธารณภัยปฏิบัติการ

สารบัญ

	หน้า	
คำนำ	I	
สารบัญ	II	
บทที่ 1	สถานการณ์และความเสี่ยงจากภัยพิบัติ	1
1.1	สถานการณ์	1
1.2	วัตถุประสงค์	4
บทที่ 2	ข้อมูลพื้นฐานของเทศบาลตำบลหนองบัวใต้	5
2.1	ประวัติความเป็นมา	5
2.2	สภาพทั่วไป	5
2.3	แผนที่เทศบาลตำบลสันป่าตอง	6
2.4	ประชากร	7
2.5	การประเมินความเสี่ยงภัยของเทศบาลตำบลสันป่าตอง	8
2.7	การวิเคราะห์ความเสี่ยงภัยในพื้นที่ของเทศบาลตำบลสันป่าตอง	9
บทที่ 3	องค์กรปฏิบัติในการป้องกันและบรรเทาสาธารณภัยในเขตพื้นที่	10
3.1	องค์กรปฏิบัติ	10
3.1.1	ในภาวะปกติ	10
3.1.2	ในภาวะฉุกเฉิน	11
3.2	แหล่งที่มาของงบประมาณในการป้องกันและบรรเทาภัยพิบัติ	13
บทที่ 4	การปฏิบัติก่อนเกิดสาธารณภัย	14
4.1	การวิเคราะห์สถานการณ์ ประเมินผลกระทบ ความสูญเสียและศักยภาพ	14
4.2	การป้องกันและลดผลกระทบ	14
4.2.1	การฝึกอบรมการปฏิบัติงาน	14
4.2.2	การจัดทำแผนที่เสี่ยงภัย	14
4.2.3	การส่งเสริมให้ความรู้ด้านสาธารณภัย	15
4.3	การเตรียมความพร้อม	15
4.3.1	ชุมชน	15

	4.3.2 เครื่องมือ ยานพาหนะ เครื่องจักร อุปกรณ์	15
	4.3.3 สัญญาณเตือนภัย	15
	4.4 การแจ้งข่าว เฝ้าระวังและเตือนภัยล่วงหน้า	16
	4.5 การอพยพ และการจัดการพื้นที่ปลอดภัยเพื่อรองรับการอพยพ	17
	4.6 การประสานงานกับภาคประชาสังคมและองค์กรการกุศล	19
บทที่ 5	การปฏิบัติขณะเกิดภัย	20
	5.1 การเตรียมพร้อมรับสถานการณ์	20
	5.1.1 การเฝ้าระวังและติดตามสถานการณ์	20
	5.1.2 การประเมินและรายงานสถานการณ์	20
	5.1.3 การแจ้งเตือนภัย	20
	5.2 การปฏิบัติการในภาวะฉุกเฉิน	21
	5.3 การประเมินความเสียหายและความต้องการช่วยเหลือเบื้องต้น	25
	5.4 การรับบริจาคและการจัดการของบริจาค	25
	5.5 การรายงานข้อมูล	26
	5.6 การร้องขอความช่วยเหลือและการส่งมอบอำนาจการบังคับบัญชา	26
บทที่ 6	การปฏิบัติหลังเกิดภัย	27
	6.1 การประเมินความเสียหาย ความต้องการของผู้ประสบภัย และการเยียวยา	27
	6.2 การฟื้นฟูโครงสร้างพื้นฐาน สิ่งสาธารณะประโยชน์	28
	6.2.1 กรณีอยู่ในความรับผิดชอบของเทศบาลตำบลสันป่าตอง	28
	6.2.2 กรณีอยู่ในความรับผิดชอบของหน่วยงานอื่น	29
	6.3 การฟื้นฟูระบบเศรษฐกิจ อาชีพและสิ่งแวดล้อม	29
	6.4 การประเมินผลและทบทวนการปฏิบัติ	29
บทที่ 7	การสื่อสาร	30
ภาคผนวก	ข้อมูลประชากร	
	บัญชีรายชื่อองค์กรเครือข่าย และอาสาสมัคร	
	บัญชีเครื่องจักรกล ยานพาหนะ/เครื่องมืออุปกรณ์ที่ใช้ในงานป้องกัน	
	รายชื่อเจ้าหน้าที่ องค์กรเครือข่าย และอาสาสมัคร	
	บัญชียานพาหนะเพื่อการอพยพ	
	พื้นที่ปลอดภัยรองรับผู้อพยพ	
	หนังสือรับรองผู้ประสบภัย	

บทที่ ๑

สถานการณ์และความเสี่ยงจากภัยพิบัติ

๑.๑ สถานการณ์

สถานการณ์สาธารณภัยในปัจจุบัน โดยเฉพาะสาธารณภัยที่เกิดจากธรรมชาติ จะพบว่ามีความถี่ของการเกิดและความรุนแรงเพิ่มมากขึ้น ทั้งอุทกภัย ดินโคลนถล่ม แผ่นดินไหว พายุฤดูร้อน เป็นต้น โดยมีปัจจัยหลักมาจากการกระทำของมนุษย์ เช่น การตัดไม้ การใช้ทรัพยากรธรรมชาติอย่างฟุ่มเฟือย การขยายตัวของภาคอุตสาหกรรม ล้วนเป็นสาเหตุที่ทำให้โลกมีการเปลี่ยนแปลงจนเข้าสู่ภาวะโลกร้อนที่รุนแรงและรวดเร็วขึ้น การเปลี่ยนแปลงของอุณหภูมิโลกมีผลต่อระบบนิเวศ ซึ่งสาธารณภัยที่เกิดขึ้นในแต่ละปีของประเทศไทย ได้สร้างความเสียหายทั้งชีวิตและทรัพย์สินของประชาชนเป็นจำนวนมหาศาล และได้ส่งผลกระทบต่อการพัฒนาทางด้านเศรษฐกิจและปัญหาทางด้านสังคมอีกด้วย

สาธารณภัย ตามพระราชบัญญัติป้องกันและบรรเทาสาธารณภัย พ.ศ. 2550 หมายความว่า อัคคีภัย วาตภัย อุทกภัย ภัยแล้ง โรคระบาดในมนุษย์ โรคระบาดสัตว์ โรคระบาดสัตว์น้ำ การระบาดของศัตรูพืช ตลอดจนภัยอื่นๆ อันมีผลกระทบต่อสาธารณสุข ไม่ว่าจะเกิดจากธรรมชาติ มีผู้ทำให้เกิดขึ้น อุบัติเหตุหรือเหตุอื่นใด ซึ่งก่อให้เกิดอันตรายแก่ชีวิต ร่างกายของประชาชน หรือความเสียหายแก่ทรัพย์สินของประชาชน หรือของรัฐ และให้หมายความรวมถึงภัยทางอากาศและการก่อวินาศกรรม สำหรับสาธารณภัยสำคัญที่เกิดขึ้นในพื้นที่ และสร้างความสูญเสียต่อชีวิตและทรัพย์สินของประชาชน มีดังนี้

๑.๑.๑ อุทกภัย (Flood) เป็นสาธารณภัยที่เกิดขึ้นเป็นประจำในพื้นที่ จากฝนตกหนัก และฝนตกสะสมเป็นเวลานาน ทำให้เกิดน้ำป่าไหลหลาก น้ำท่วมฉับพลัน น้ำท่วมขัง และน้ำล้นตลิ่ง ประชาชนได้รับความเดือดร้อน สิ่งสาธารณประโยชน์และทรัพย์สินของประชาชนได้รับความเสียหาย และในระยะหลังๆ ปัญหาอุทกภัย เริ่มมีความรุนแรงขึ้น มีมูลค่าความเสียหายสูงมากขึ้น โดยมีสาเหตุจากมรสุมตะวันตกเฉียงใต้ที่พัดปกคลุมทะเลอันดามันและประเทศไทยในช่วงเดือนพฤษภาคมถึงกันยายน ร่องมรสุมที่พาดผ่านภาคเหนือและภาคตะวันออกเฉียงเหนือ ภาคกลาง รวมถึงหย่อมความกดอากาศต่ำ และพายุหมุนเขตร้อน (ดีเปรสชัน ไชนาร้อน และไต้ฝุ่น)

๑.๑.๒ ภัยแล้ง (Drought) เกิดขึ้นเนื่องจากน้ำ น้ำฝน น้ำใต้ดิน หรือน้ำในแหล่งน้ำธรรมชาติ หรืออ่างเก็บน้ำมีน้อยกว่าปกติในช่วงเวลาหนึ่ง โดยมีปริมาณน้อยกว่าที่พืช คน หรือสัตว์ต้องการ ซึ่งเป็นสภาวะการขาดแคลนน้ำอุปโภคและบริโภค รวมถึงน้ำเพื่อการเกษตรและอุตสาหกรรมในพื้นที่เป็นเวลานานจนก่อให้เกิดความเสียหาย และส่งผลกระทบต่อชุมชน สังคม และระบบเศรษฐกิจโดยรวม และจากสภาวะการเปลี่ยนแปลงของสภาพภูมิอากาศเป็นสาเหตุให้ฤดูฝนสั้นขึ้น ซึ่งหมายถึงว่าฤดูแล้งจะยาวนานขึ้น พื้นที่ตอนบนของประเทศจะมีปริมาณฝนตกน้อยลง ทำให้ปริมาณน้ำในเขื่อนและอ่างเก็บน้ำทั่วประเทศมีปริมาณไม่เพียงพอเพื่ออุปโภคบริโภค และเพื่อการเกษตร นอกจากนี้ความเจริญของชุมชน การขยายตัว ภาคธุรกิจบริการ และจำนวนประชากรที่ได้มีการขยายตัวเพิ่มขึ้นพร้อมกัน ทำให้มีความต้องการใช้น้ำในกิจกรรมต่าง ๆ ของ

ทุกภาคส่วนมากขึ้น จึงเป็นปัจจัยหนึ่งที่ทำให้เกิดปัญหาการขาดแคลนน้ำตามมา ส่งผลทำให้เกือบทุกปีจะประสบกับปัญหาภัยแล้ง ทั้งนี้สภาพปัญหาที่เกิดขึ้นมีทั้งการขาดแคลนน้ำอุปโภคบริโภค และการขาดแคลนน้ำเพื่อการเกษตร โดยช่วงที่มักจะเกิดปัญหาภัยแล้งจะเริ่มตั้งแต่ช่วงกลางฤดูหนาวหรือประมาณกลางเดือนมกราคม ต่อเนื่องจนถึงเริ่มเข้าสู่ฤดูฝนหรือปลายเดือนพฤษภาคม และในช่วงฤดูฝนของบางปีที่มีปริมาณฝนตกในพื้นที่น้อยกว่าปกติจะประสบกับปัญหาภัยแล้งจากฝนทิ้งช่วงอีกด้วย (ช่วงประมาณเดือนมิถุนายน-กรกฎาคม)

๑.๑.๓ ภัย (Storm) เป็นสาธารณภัยที่มีสาเหตุจากพายุลมแรง จนทำให้เกิดความเสียหายแก่อาคาร บ้านเรือน ต้นไม้ และสิ่งก่อสร้าง รวมถึงชีวิตของประชาชน โดยมีสาเหตุจากปรากฏการณ์ทางธรรมชาติ คือ พายุฝนฟ้าคะนอง และพายุฤดูร้อน สำหรับจังหวัดตาก ก็จะประสบกับปัญหาของภัยอยู่เป็นประจำ โดยจะเกิดมากในช่วงที่สภาพอากาศในพื้นที่มีอากาศร้อนจัดและเมื่อลมมรสุมตะวันตกเฉียงใต้พัดความชื้นเข้ามาปกคลุมจะทำให้เกิดฝนฟ้าคะนองและลมกรรโชกแรง (ช่วงเดือนมีนาคม-เมษายน) และจะเกิดในช่วงที่เริ่มเปลี่ยนฤดูกาลจากฤดูร้อนเข้าสู่ฤดูฝน (ช่วงเดือนพฤษภาคม-มิถุนายน) และในพื้นที่ของเทศบาลตำบลหนองบัวได้จะได้รับผลกระทบจากการเกิดภัยดังกล่าวด้วย โดยเฉพาะในพื้นที่ที่มีบ้านเรือนประชาชนตั้งอยู่ในที่โล่งแจ้ง

๑.๑.๔ อัคคีภัย (Fire) สิ่งที่ทำให้เกิดอัคคีภัยได้ง่าย ได้แก่ เชื้อเพลิง สารเคมี หรือวัตถุใด ๆ ที่มีสถานะเป็นของแข็ง ของเหลว หรือก๊าซที่อยู่ในภาวะพร้อมจะเกิดการสันดาปจากการจุดติดไฟ ๆ หรือจากการสันดาปเอง ในแต่ละปีอัคคีภัยที่เกิดขึ้นในพื้นที่ได้สร้างความเสียหายเป็นจำนวนมาก โดยอัคคีภัยที่เกิดขึ้นในพื้นที่จะเกิดขึ้นถี่ในช่วงของฤดูหนาว เนื่องจากเป็นช่วงที่อากาศแห้งและลมกรรโชกแรงทำให้เกิดอัคคีภัยได้ง่าย

๑.๑.๕ ภัยจากการคมนาคม การพัฒนาทางด้านเศรษฐกิจและสังคมอย่างต่อเนื่องของประเทศซึ่งส่งผลให้เกิดภัยจากการคมนาคมมากขึ้น และเป็นสาเหตุของการเสียชีวิตที่สำคัญในลำดับต้น ๆ ของประชากรของประเทศ รวมทั้งความสูญเสียด้านอื่น ๆ เช่น ความเสียหายต่อครอบครัวและสังคม การสูญเสียค่ารักษาพยาบาลจากอุบัติเหตุการสูญเสียทรัพยากรบุคคลของชาติ ฯลฯ ซึ่งร้อยละ 90 ของภัยจากการคมนาคมคือ อุบัติเหตุทางถนน โดยมีสาเหตุจากพฤติกรรมเสี่ยงในการใช้รถใช้ถนน การทำผิดกฎจราจร และการดื่มเครื่องดื่มแอลกอฮอล์แล้วขับขีการไม่สวมหมวกนิรภัย อีกทั้งยานพาหนะ สภาพถนน และสิ่งแวดล้อมที่ไม่ปลอดภัย

ปัจจุบันเป็นที่ยอมรับว่าสาธารณภัยเป็นเรื่องที่จัดการได้โดยไม่จำเป็นต้องรอให้ภัยเกิดขึ้นก่อนจากแนวคิดในอดีตที่เคยมุ่งเน้น “การจัดการสาธารณภัย (Disaster Management : DM)” เมื่อภัยเกิดขึ้นแล้ว กล่าวคือ การจัดการในภาวะฉุกเฉิน การให้ความช่วยเหลือบรรเทาทุกข์ผู้ประสบภัย หรือการฟื้นฟูสภาพหลังจากภัยผ่านพ้น มาเป็นการให้ความสำคัญมากขึ้นกับการดำเนินการอย่างยั่งยืนโดยให้ความสำคัญกับการจัดการความเสี่ยงจากสาธารณภัย (Disaster Risk Management : DRM) ประกอบด้วย การลดความเสี่ยงจากสาธารณภัย (Disaster Risk Reduction : DRR) ได้แก่ การป้องกัน (Prevention) การลดผลกระทบ (Mitigation) และการเตรียมความพร้อม (Preparedness) ควบคู่กับการจัดการในภาวะฉุกเฉิน (Emergency Management) ได้แก่ การเผชิญเหตุ (Response) และการบรรเทาทุกข์ (Relief) รวมถึง

การฟื้นฟู (Recovery) ได้แก่ การฟื้นฟูสภาพและการซ่อมสร้าง (Rehabilitation and Reconstruction) การสร้างให้ดีกว่าและปลอดภัยกว่าเดิม (Build Back Better and Safer) ดังแผนภาพที่ 1-1

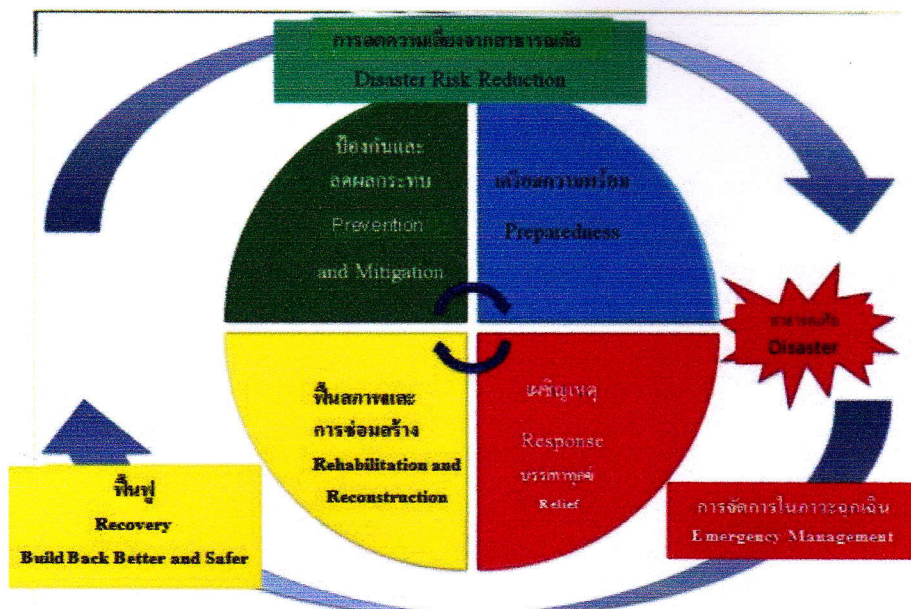

แผนภาพที่ 1 - 1 : วงจรการจัดการความเสี่ยงจากสาธารณภัย

จากการเปลี่ยนแปลงสภาพภูมิอากาศอย่างรวดเร็วในปัจจุบันทำให้เห็นชัดว่า แนวโน้มสถานการณ์สาธารณภัยจะมีความรุนแรงมากขึ้น และถือเป็นภัยร้ายแรงที่จะคุกคามต่อชีวิตและทรัพย์สินของประชาชน และจังหวัดตาก ก็เป็นพื้นที่หนึ่งที่จะประสบกับปัญหาของสาธารณภัยเป็นประจำทั้งสาธารณภัยที่เกิดจากธรรมชาติ และสาธารณภัยที่เกิดจากการกระทำของมนุษย์ ได้แก่ อุทกภัย (Flood) ภัยแล้ง(Drought) วัตภัย(Storm) อัคคีภัย(Fire) ภัยจากการคมนาคม จึงจำเป็นต้องมีการพัฒนาระบบการป้องกัน การเตรียมความพร้อม และการสร้างภูมิคุ้มกันในการจัดการสาธารณภัยในระดับพื้นที่ให้เข้มแข็งภายใต้หลัก “ปรัชญาเศรษฐกิจพอเพียง” อันประกอบด้วย ความมีเหตุผล และความพอประมาณในการจัดการสาธารณภัย รวมทั้งการสร้างภูมิคุ้มกันที่ดีต่อการรับรู้ปรับตัวกับผลกระทบ และความเปลี่ยนแปลงโดยอาศัยความรู้และคุณธรรมในการจัดการสาธารณภัยที่จะเกิดขึ้นในอนาคตได้อย่างยั่งยืน

กอบกับพระราชบัญญัติป้องกันและบรรเทาสาธารณภัย พ.ศ. 2550 กำหนดให้ องค์การบริหารส่วนตำบล เทศบาล เมืองพัทยา และองค์กรปกครองส่วนท้องถิ่นอื่นที่มีกฎหมายจัดตั้ง มีหน้าที่ป้องกันและบรรเทาสาธารณภัยในเขตท้องถิ่นของตน โดยมีผู้บริหารท้องถิ่นนั้นเป็นผู้รับผิดชอบในฐานะผู้อำนวยการท้องถิ่นและมีหน้าที่ช่วยเหลือผู้อำนวยการจังหวัดและผู้อำนวยการอำเภอตามที่ได้รับมอบหมาย จึงได้จัดทำแผนปฏิบัติการในการป้องกันและบรรเทาสาธารณภัยเทศบาลตำบลสันป่าตอง

๑.๒ วัตถุประสงค์ของการจัดทำแผน

๒.๒.๑ เพื่อเป็นกรอบแนวคิดในการปฏิบัติ (Concept of Operations) ให้แก่เจ้าหน้าที่หน่วยงานทุกภาคส่วนในการป้องกันและบรรเทาสาธารณภัยอย่างบูรณาการ เป็นระบบ และมีทิศทางเดียวกัน

๒.๒.๒ เพื่อเป็นแนวทางปฏิบัติและทิศทางการจัดการความเสี่ยงจากสาธารณภัย ให้มีการจัดการที่มีประสิทธิภาพและประสิทธิผลมากยิ่งขึ้น และพัฒนาขีดความสามารถในการจัดการความเสี่ยงจากสาธารณภัย เพื่อให้มีความเสียหายน้อยที่สุดเมื่อเกิดสาธารณภัย

๒.๒.๓ เพื่อสร้างเสริมความรู้ ความเข้าใจ และความตระหนักเกี่ยวกับสาธารณภัยให้แก่ประชาชนและชุมชน และให้ประชาชนและชุมชนเข้ามามีส่วนร่วมในการจัดทำแผนฯ มีการเตรียมความพร้อม และมีความเชื่อมั่นในการป้องกันและบรรเทาสาธารณภัยในชุมชนของตนเอง

๒.๒.๔ เพื่อพัฒนาขีดความสามารถด้านการป้องกันและบรรเทาสาธารณภัยให้มีประสิทธิภาพ สามารถลดความสูญเสียที่เกิดจากภัยพิบัติให้เหลือน้อยที่สุด

๒.๒.๕ เพื่อให้ประชาชนที่ประสบภัยได้รับการช่วยเหลือฟื้นฟูอย่างทั่วถึงและทันเวลา

๒.๒.๖ เพื่อบูรณาการระบบการสั่งการในการป้องกันและบรรเทาสาธารณภัยอย่างมีประสิทธิภาพ

๒.๒.๗ เพื่อสร้างระบบบริหารจัดการสาธารณภัยที่ดี และสอดคล้องกับวัฏจักรการเกิดภัย

บทที่ ๒

ข้อมูลพื้นฐานของเทศบาลตำบลสันป่าตอง

ประวัติความเป็นมา

เทศบาลตำบลสันป่าตอง เดิมได้รับการจัดตั้งเป็นสุขาภิบาลยุหว่า อำเภอสันป่าตอง จังหวัดเชียงใหม่ เมื่อวันที่ ๓๑ สิงหาคม ๒๔๙๘ ตามประกาศราชกิจจานุเบกษา ฉบับพิเศษ เล่ม ๗๒ หน้า ๗๔ ลงวันที่ ๑๗ กันยายน ๒๔๙๘

ได้รับการยกฐานะให้เป็นสุขาภิบาลที่มีฐานะการคลังเพียงพอที่จะบริหารงานประจำ ได้ตามประกาศกระทรวงมหาดไทย ฉบับลงวันที่ ๑๐ มิถุนายน ๒๕๓๗ ประกาศในราชกิจจานุเบกษา ฉบับประกาศทั่วไป เล่ม ๑๑๑ ตอนที่ ๕๔ง ลงวันที่ ๗ กรกฎาคม พ.ศ.๒๕๓๗

ได้รับการเปลี่ยนแปลงฐานะจากสุขาภิบาลให้เป็นเทศบาล ตามพระราชบัญญัติเปลี่ยนแปลงฐานะของสุขาภิบาลเป็นเทศบาล พ.ศ.๒๕๔๒ ทั้งนี้ ตั้งแต่วันที่ ๒๕ พฤษภาคม ๒๕๔๒ ตามประกาศราชกิจจานุเบกษา ฉบับกฤษฎีกา เล่ม ๑๑๖ ตอนที่ ๙ก ลงวันที่ ๒๔ กุมภาพันธ์ พ.ศ.๒๕๔๒

ได้มีพระราชกฤษฎีกาเปลี่ยนชื่อเทศบาลตำบลยุหว่า เป็นเทศบาลตำบลสันป่าตอง ตามประกาศราชกิจจานุเบกษา ฉบับกฤษฎีกา เล่ม ๑๑๗ ตอนที่ ๘๔ ก ลงวันที่ ๑๑ กันยายน พ.ศ.๒๕๔๓ มีผลใช้บังคับ ตั้งแต่วันที่ ๑๒ กันยายน พ.ศ.๒๕๔๓

สภาพทั่วไป

เทศบาลตำบลสันป่าตอง ตั้งอยู่ทางทิศใต้ของจังหวัดเชียงใหม่ ห่างจากตัวจังหวัดระยะทาง ๒๒ กิโลเมตร และห่างจากกรุงเทพมหานคร ๖๙๖ กิโลเมตร มีพื้นที่ ๓.๕๐๗๗๘ ตารางกิโลเมตร ประกอบด้วย ๓ ตำบล ๙ หมู่บ้าน คือ

รายชื่อหมู่บ้านและตำบลในเขตเทศบาลตำบลสันป่าตอง

ลำดับที่	หมู่ที่	ชื่อหมู่บ้าน	ตำบล	หมายเหตุ
๑.	๑	บ้านสันป่าตอง	ยุหว่า	พื้นที่บางส่วน
๒.	๒	บ้านกลาง	ยุหว่า	พื้นที่บางส่วน
๓.	๙	บ้านต้นผึ้ง	ยุหว่า	พื้นที่บางส่วน
๔.	๑๐	บ้านร่องสร้าน	ยุหว่า	พื้นที่ทั้งหมด
๕.	๑๔	บ้านมะจำโรง	ยุหว่า	พื้นที่บางส่วน
๖.	๑	บ้านช่างกระดาศ	ทุ่งด้อม	พื้นที่ทั้งหมด
๗.	๒	บ้านป่าลาน	ทุ่งด้อม	พื้นที่บางส่วน
๘.	๕	บ้านไร่	ทุ่งด้อม	พื้นที่บางส่วน
๙.	๓	บ้านสันคะยอม	มะขามหลวง	พื้นที่บางส่วน

แผนที่ผังเมือง
ในเขตเทศบาลตำบลบ้านป่าตอง
อำเภอบ้านป่าตอง จังหวัดเชียงใหม่

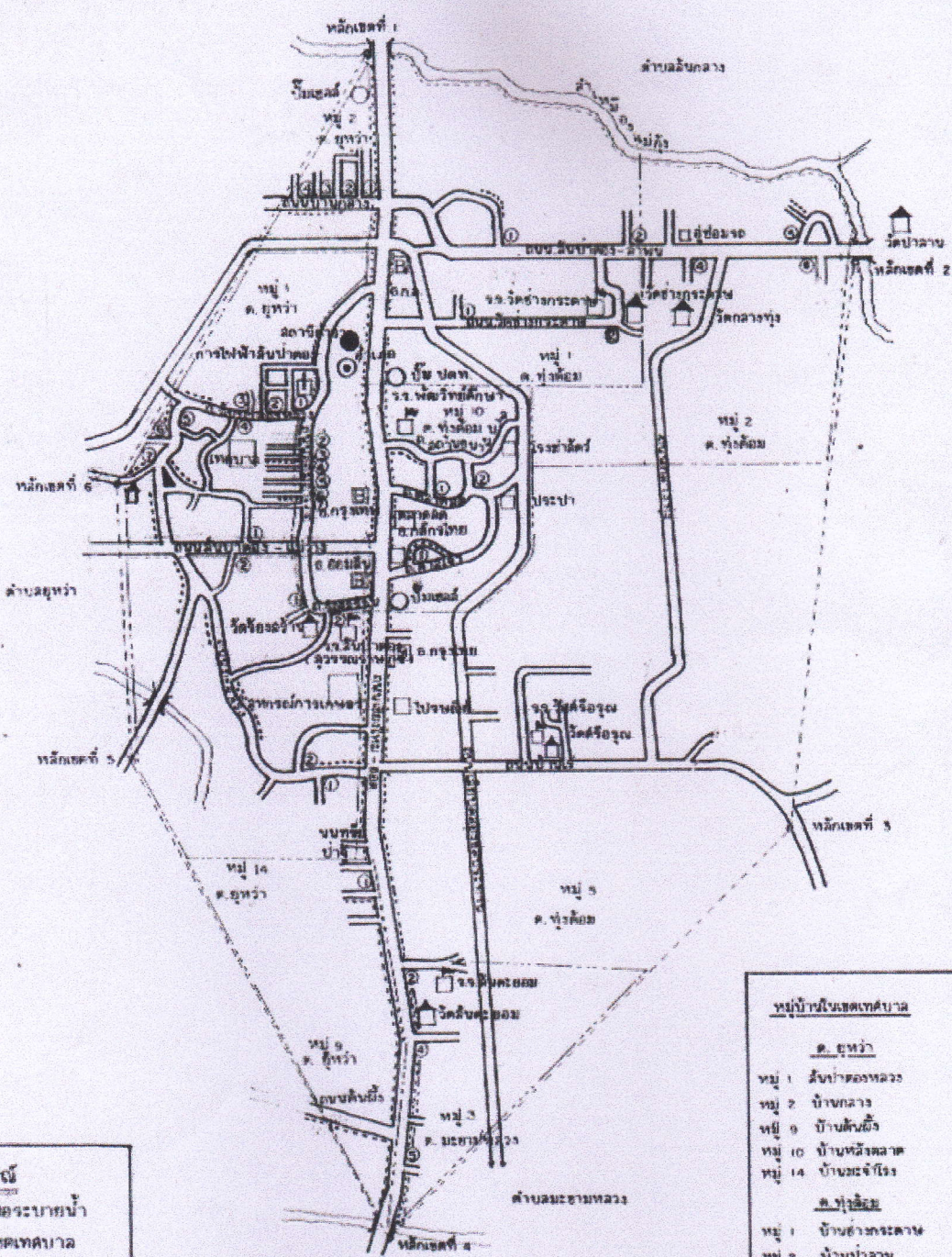

- สัญลักษณ์**
- แนวท่อระบายน้ำ
 - หลักเขตเทศบาล
 - - - - - เส้นแบ่งเขตเทศบาล
 - ⊙ ที่ว่าการอำเภอ
 - โรงเรียน
 - ⊕ วัด
 - ⊞ ธนาคาร
 - สถานีตำรวจ
 - หนอง

- หมู่บ้านในเขตเทศบาล**
- ต. บ้านป่าตอง**
- หมู่ 1 บ้านป่าตองหลวง
 - หมู่ 2 บ้านกลาง
 - หมู่ 9 บ้านสันตึก
 - หมู่ 10 บ้านห้วยตลาด
 - หมู่ 14 บ้านระจันโร
- ต. บ้านป่าตอง**
- หมู่ 1 บ้านอ่าวกระดาน
 - หมู่ 2 บ้านป่าตอง
 - หมู่ 3 บ้านไร่
- ต. บ้านป่าตอง**
- หมู่ 3 บ้านสันตึก

มาตราส่วน 1 : 10000

แนวเขตหมู่บ้าน

อาณาเขตตามประกาศในราชกิจจานุเบกษา ดังนี้

- ด้านเหนือ** ตั้งแต่หลักเขตที่ ๑ ซึ่งตั้งอยู่ที่สะพานข้ามลำเหมืองแม่กุ่มฝั่งใต้ ตรงหลัก กม.ที่ ๒๑.๓๐ ของทางหลวงแผ่นดินสาย ๑๐๘ (เชียงใหม่-ฮอด) จากหลักเขตที่ ๑ เลียบทางฝั่งใต้ของเหมืองแม่กุ่มไปทางทิศตะวันออกเฉียงใต้เชิงสะพานป่าลาน ด้านตะวันออกเป็นระยะทาง ๙๕๐ เมตร ซึ่งเป็นหลักเขตที่ ๒
- ด้านทิศตะวันออก** จากหลักเขตที่ ๒ เป็นเส้นตรงไปทางทิศใต้ถึงปากตะวันออกของทางหลวงชนบทไปตำบลทุ่งต้อมและตำบลมะขามหลวงตรงสามแยกและอยู่ห่างโบสถ์วัดศรีอรุณไปทางทิศตะวันออก ๒๒๐ เมตร ซึ่งเป็นหลักเขตที่ ๓ จากหลักเขตที่ ๓ เป็นเส้นตรงไปทางทิศตะวันตกเฉียงใต้ถึงหลัก กม.ที่ ๒๔.๑๕๖ ของทางหลวงแผ่นดินสาย ๑๐๘ (เชียงใหม่-ฮอด) ซึ่งเป็นหลักเขตที่ ๔
- ด้านทิศใต้** จากหลักเขตที่ ๔ เป็นเส้นตรงไปทิศตะวันตกเฉียงเหนือถึงปากตะวันตกของทางหลวงชนบทเข้าบ้านสันป่าตอง ตำบลยู่หว้า ตอนที่อยู่ห่างจากสะพานข้ามเหมืองไปทางทิศใต้ ๑๐๐ เมตร และ อยู่ห่างจากที่ทำการ สหกรณ์การเกษตรไปทางทิศตะวันตกเฉียงใต้ ๔๐๐ เมตร ซึ่งเป็นหลักเขตที่ ๕
- ด้านทิศตะวันตก** จากหลักเขตที่ ๕ เป็นเส้นตรงไปทางทิศเหนือ ผ่านทางหลวงสายสันป่าตอง-แม่วาง ถึงปากเหนือของทางหลวงชนบทเข้าบ้านสันป่าตอง ตำบลยู่หว้า ตอนที่อยู่ห่างจากโบสถ์ วัดสันป่าตองไปทางทิศเหนือระยะ ๑๐๐ เมตร ซึ่งเป็นหลักเขตที่ ๖ จากหลักเขตที่ ๖ เป็นเส้นตรงไปทางทิศตะวันออกเฉียงเหนือ จนบรรจบหลักเขตที่ ๑

ประชากร

เทศบาลตำบลสันป่าตองมีประชากร ณ วันที่ ๓๑ มีนาคม ๒๕๕๙ จำนวน ๔,๖๒๖ คน แยกเป็นชาย ๒,๑๓๒ คน หญิง ๒,๔๙๔ คน มีจำนวนครัวเรือนทั้งสิ้น ๒,๕๘๙ ครัวเรือน ความหนาแน่นของประชากร ๑,๓๒๑ คน/ตารางกิโลเมตร

จำนวนประชากรแยกตามช่วงอายุ

(ข้อมูล ณ วันที่ ๓๑ มีนาคม ๒๕๕๙ จากสำนักทะเบียนเทศบาลตำบลสันป่าตอง)

ลำดับที่	ช่วงอายุ (ปี)	ชาย (คน)	หญิง (คน)	รวม (คน)
๑	ต่ำกว่า ๒๑ ปี	๓๙๕	๓๗๔	๗๖๙
๒	๒๑ - ๖๐ ปี	๑,๒๒๔	๑,๔๑๒	๒,๖๓๖
๓	๖๑ ปีขึ้นไป	๕๑๓	๗๐๘	๑,๒๒๑
	รวม	๒,๑๓๒	๒,๔๙๔	๔,๖๒๖

ด้านโครงสร้างพื้นฐาน

การคมนาคม การจราจร

สภาพถนนส่วนใหญ่เป็นถนนคอนกรีตเสริมเหล็ก และถนนลาดยางแอสฟัลต์ติก สามารถใช้งานได้

๑. ทางหลวงแผ่นดิน

- ก. ทางหลวงหมายเลข ๑๐๘ สายเชียงใหม่ - ฮอด
- ข. ทางหลวงหมายเลข ๑๐๑๓ สายสันป่าตอง - แม่วาง
- ค. ทางหลวงหมายเลข ๑๐๑๕ สายสันป่าตอง - ลำพูน
- ง. ทางหลวงชนบทหมายเลข ชม ๓๐๓๖ สายคลองชลประทาน

๒. ถนนกรมชลประทาน จำนวน ๑ สาย

๓. ถนนที่อยู่ในความรับผิดชอบของเทศบาล มีทั้งสิ้นจำนวน ๒๒ สาย ประกอบด้วย

- ถนนคอนกรีต จำนวน ๒๐ สาย ระยะทาง ๑๐,๘๗๕ เมตร
- ถนนลาดยาง จำนวน ๒ สาย ระยะทาง ๒๐๐ เมตร
- ถนนลูกรัง จำนวน ๑ สาย ระยะทาง ๙๖๓ เมตร

๔.๒ การประปา

ส่วนมากใช้น้ำประปาหมู่บ้านที่เทศบาลจัดสร้างให้ จำนวน ๕ แห่ง ได้แก่

๑. ประปาหลังอำเภอ
๒. ประปาบ้านมะจำโรง
๓. ประปาบ้านช่างกระดาช
๔. ประปาบ้านไร่
๕. ประปาบ้านสันป่าตอง

บางส่วนใช้น้ำประปาของการประปาส่วนภูมิภาค นอกจากนั้นใช้บ่อน้ำตื้นบ่อบาดาล เป็นต้น

หมายเหตุ นอกจากจำนวนประชากร ตามข้อ ๓๒ ยังมีประชากรแฝงที่เข้ามาอยู่อาศัยและประกอบอาชีพในเขตเทศบาล ตามชุมชนต่างๆ โดยไม่ได้ย้ายทะเบียนบ้านเข้ามาประมาณ ๕๐๐ คน (ข้อมูลจากทุกชุมชนในเขตเทศบาล)

การประเมินความเสี่ยงภัยของเทศบาลตำบลสันป่าตอง

จากข้อมูลสำคัญดังกล่าวเบื้องต้น ทำให้เทศบาลตำบลสันป่าตองมีความเสี่ยงต่อการเกิดสาธารณภัย ดังนี้

ลำดับที่	ประเภทของภัย	ลักษณะของการเกิดภัย
๑	อุทกภัย	- น้ำท่วมขัง บริเวณบ้านเรือนประชาชน และการระบายน้ำตามรางระบายน้ำช้า ฯลฯ
๒	วาตภัย	- เกิดพายุหมุนเขตร้อน บริเวณที่โล่ง ฯลฯ
๓	ภัยแล้ง	- น้ำใต้ดินแห้งแล้ง น้ำอุปโภคบ้านเรือนไม่พอใช้ - น้ำใต้ดินแห้งแล้งแหล่งน้ำสำหรับผลิตน้ำประปา ลดน้อยจนไม่เพียงพอ ฯลฯ

การวิเคราะห์ความเสี่ยงภัยในพื้นที่ของเทศบาลตำบลสันป่าตอง

จากข้อมูลสำคัญดังกล่าวเบื้องต้น ทำให้เทศบาลตำบลสันป่าตอง มีความเสี่ยงต่อการเกิดสาธารณภัย ดังนี้

ลำดับ ที่	ประเภทของ ภัย	ลักษณะของการเกิดภัย
๑	อุทกภัย	เมื่อใดมีฝนตกหนักทำให้เกิดน้ำขังในบริเวณบ้านเรือนประชาชนซึ่งไม่มีทางระบายน้ำ หรือน้ำระบายไม่ทัน ทำให้เกิดการท่วมขัง
๒	ภัยแล้ง	เมื่อเข้าช่วงเดือน มีนาคม - พฤษภาคม พื้นที่ บางครัวเรือนจะประสบปัญหาขาดแคลนน้ำในการอุปโภค-บริโภค เนื่องจากใช้น้ำใต้ดิน เพราะเกิดการแห้งแล้ง
๓	ภัยทางถนน	เนื่องจากในเขตพื้นที่ของเทศบาลตำบลสันป่าตอง มีเส้นทางการคมนาคมตัดผ่านได้หลายสายและมีทางแยกเชื่อมต่อไปยังสถานที่ท่องเที่ยวและต่างจังหวัด ได้แก่ สายที่ ๑ ทางหลวงแผ่นดินหมายเลข ๑๐๘ เชียงใหม่-ฮอดระยะทางประมาณ ๓ ก.ม. สายที่ ๒ ทางหลวงแผ่นดินหมายเลข ๑๐๑๕ สันป่าตอง-ลำพูนระยะทาง ๒ ก.ม.
๔	อัคคีภัย	ส่วนใหญ่เป็นพื้นที่ ลักษณะการใช้ที่ดินเป็นการใช้เพื่อการพักอาศัย และลักษณะเป็นชุมชนกึ่งเมืองที่มีประชาชนอาศัยอยู่อย่างหนาแน่นจึงมักเกิดอัคคีภัยด้วยเช่นกัน

จากความเสี่ยงต่อภัยดังกล่าวข้างต้น ส่งผลกระทบต่อชีวิตและทรัพย์สินของประชาชนและของรัฐ ดังนั้นเทศบาลตำบลสันป่าตอง จึงจัดทำแผนปฏิบัติการในการป้องกันและบรรเทาสาธารณภัยเทศบาลตำบลสันป่าตอง พ.ศ. ๒๕๕๙ ขึ้นเพื่อป้องกันการสูญเสียชีวิต/ทรัพย์สินและบรรเทาความเดือดร้อนให้กับผู้ประสบภัย

บทที่ 3

องค์กรปฏิบัติในการป้องกันและบรรเทาสาธารณภัยในเขตพื้นที่

3.1 องค์กรปฏิบัติ

3.1.1 ในภาวะปกติ

กองอำนวยการป้องกันและบรรเทาสาธารณภัยของเทศบาลตำบลสันป่าตอง ทำหน้าที่เป็นหน่วยงานของผู้อำนวยการท้องถิ่น และให้มีที่ทำการ โดยให้ใช้ที่ทำการสำนักงาน/เทศบาลตำบลสันป่าตอง เป็นสำนักงานของผู้อำนวยการท้องถิ่น มีนายกเทศมนตรีตำบลสันป่าตอง เป็นผู้อำนวยการ ปลัดเทศบาลตำบลหนองบัวใต้เป็นผู้ช่วยผู้อำนวยการ กำนัน ผู้ใหญ่บ้าน และภาคเอกชนในพื้นที่ร่วมปฏิบัติงานในกองอำนวยการป้องกันและบรรเทาสาธารณภัย รับผิดชอบในการป้องกันและบรรเทาสาธารณภัยในเขตเทศบาลตำบลหนองบัวใต้ และเป็นหน่วยเผชิญเหตุเมื่อเกิดภัยพิบัติขึ้นในพื้นที่ โดยเชื่อมโยงการบังคับบัญชาและการปฏิบัติกับกองอำนวยการป้องกันและบรรเทาสาธารณภัยทุกระดับตามแผนภูมิที่ 3-1

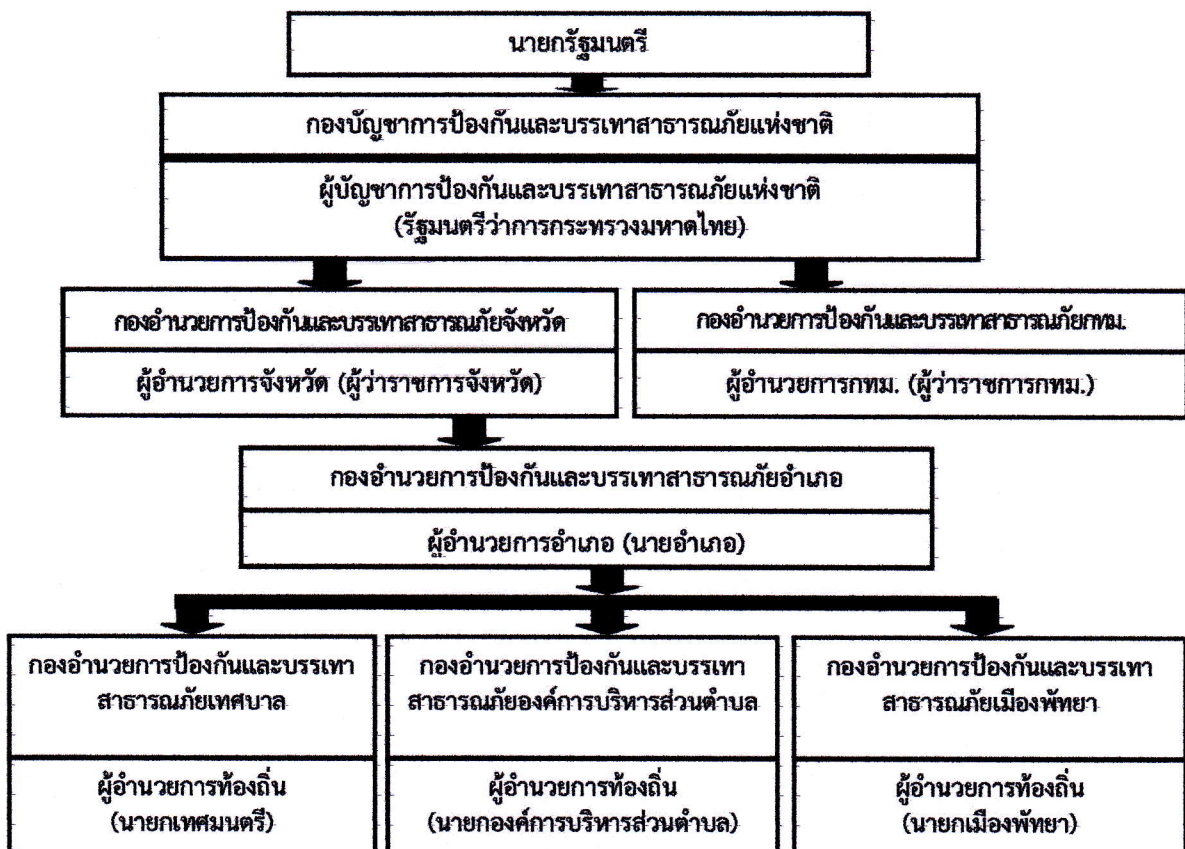

แผนภาพที่ 3-1 : โครงสร้างสายการบังคับบัญชาของกองบัญชาการป้องกันและบรรเทาสาธารณภัย
แห่งชาติ และกองอำนวยการป้องกันและบรรเทาสาธารณภัยในเขตพื้นที่

กองอำนวยการป้องกันและบรรเทาสาธารณภัยเทศบาลตำบลสันป่าตอง(กอปภ.ทต.สันป่าตอง)
มีนายกเทศมนตรีตำบลสันป่าตองเป็นผู้อำนวยการท้องถิ่น โดย กอปภ.ทต.สันป่าตอง มีองค์ประกอบและ
อำนาจหน้าที่ ดังนี้

(๑) องค์ประกอบของกองอำนวยการป้องกันและบรรเทาสาธารณภัยเทศบาลตำบลสันป่าตอง
ประกอบด้วย

1) นายกเทศมนตรีตำบลสันป่าตอง	ผู้อำนวยการท้องถิ่น
2) ปลัดเทศบาลตำบลสันป่าตอง	ผู้ช่วยผู้อำนวยการท้องถิ่น
3) ผู้อำนวยการกองคลัง	กรรมการ
4) ผู้อำนวยการกองช่าง	กรรมการ
5) ผู้อำนวยการกองการศึกษา	กรรมการ
6) ผู้อำนวยการกองสาธารณสุขและสิ่งแวดล้อม	กรรมการ
7) กำนันตำบลลพบุรี	กรรมการ
8) ผู้ใหญ่บ้านทุกหมู่บ้าน	กรรมการ
9) สมาชิกสภาเทศบาลตำบลสันป่าตอง	กรรมการ
10) ประธานคณะกรรมการประสานงาน ศูนย์ อปพร.เทศบาลตำบลสันป่าตอง	กรรมการ
11) หัวหน้างานป้องกันและบรรเทาสาธารณภัย	กรรมการและเลขานุการ

(๒) อำนาจหน้าที่ ดังนี้

1) อำนวยการ ควบคุม ปฏิบัติการป้องกันและบรรเทาสาธารณภัย และเผชิญเหตุเมื่อเกิด
สาธารณภัยขึ้น

2) จัดทำแผนปฏิบัติการในการป้องกันและบรรเทาสาธารณภัยของเทศบาลตำบล
สันป่าตอง สอดคล้องกับแผนป้องกันและบรรเทาสาธารณภัยแห่งชาติ แผนการป้องกันและบรรเทาสาธารณภัยจังหวัด
เชียงใหม่

3) ช่วยเหลือผู้อำนวยการจังหวัด และผู้อำนวยการอำเภอตามที่ได้รับมอบหมาย

4) สนับสนุนการป้องกันและบรรเทาสาธารณภัยให้กองอำนวยการป้องกันและบรรเทาสา
ธารณภัยในเขตพื้นที่ติดต่อหรือใกล้เคียง หรือเขตพื้นที่อื่นเมื่อได้รับการร้องขอ

3.1.2 ในภาวะฉุกเฉิน

เมื่อเกิดหรือคาดว่าจะเกิด ภัยพิบัติขึ้นในเขตเทศบาลตำบลสันป่าตอง นายกเทศมนตรีตำบล
สันป่าตอง ซึ่งเป็นผู้อำนวยการท้องถิ่นมีหน้าที่ดำเนินการป้องกันและบรรเทาสาธารณภัยโดยเร็ว โดยการจัดตั้ง

ศูนย์ปฏิบัติการฉุกเฉินเทศบาลตำบลสันป่าตอง โดยมีผู้อำนวยการท้องถิ่น (นายกเทศมนตรีตำบลสันป่าตอง) เป็นผู้ควบคุมและสั่งการ เพื่อทำหน้าที่จัดการสาธารณภัยที่เกิดขึ้นจนกว่าสถานการณ์จะกลับเข้าสู่ภาวะปกติ พร้อมทั้งประสานกับส่วนราชการและหน่วยงานที่เกี่ยวข้องในพื้นที่ที่รับผิดชอบ และประสานความร่วมมือกับทุกภาคส่วนในการจัดการสาธารณภัยทุกขั้นตอน ในกรณีไม่สามารถควบคุมสถานการณ์สาธารณภัยตามขีดความสามารถโดยลำพัง ให้ศูนย์ปฏิบัติการฉุกเฉินเทศบาลตำบลหนองบัวใต้ ขอรับการสนับสนุนจากกองอำนาจการป้องกันและบรรเทาสาธารณภัยในเขตพื้นที่ติดต่อหรือใกล้เคียง และหรือกองอำนาจการป้องกันและบรรเทาสาธารณภัยจังหวัดเชียงใหม่ โดยองค์ประกอบของโครงสร้างของศูนย์ปฏิบัติการฉุกเฉินเทศบาลตำบลสันป่าตองตามแผนภาพที่ 3-2

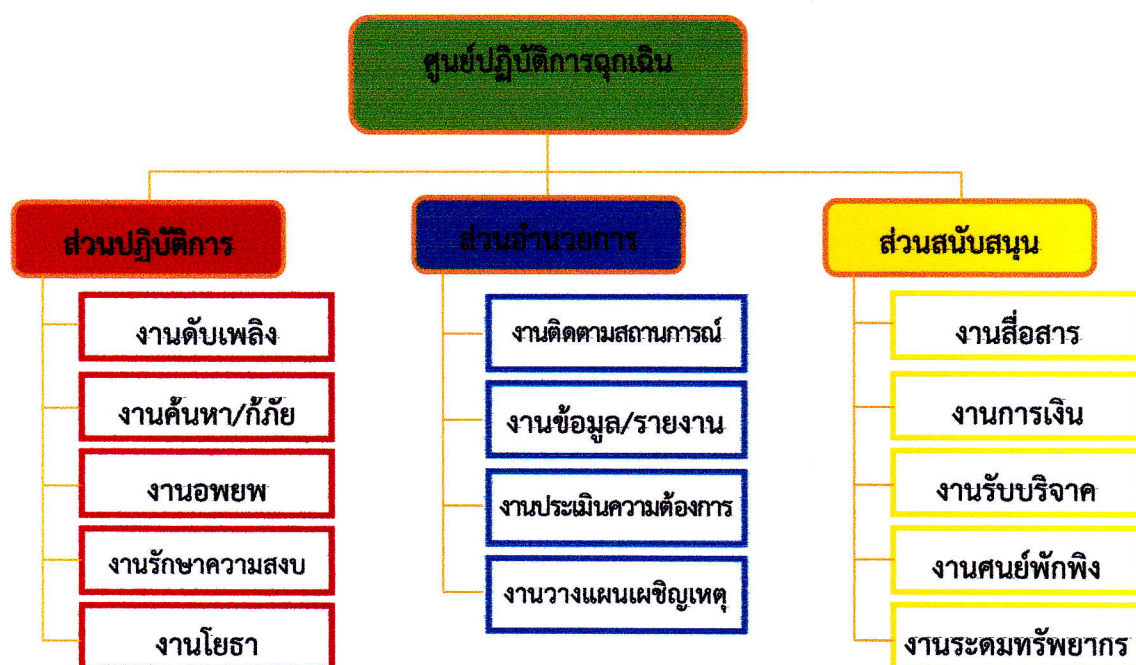

แผนภาพที่ 3-2 : โครงสร้างศูนย์ปฏิบัติการฉุกเฉินเทศบาลตำบลสันป่าตอง

โครงสร้างของศูนย์ปฏิบัติการฉุกเฉินเทศบาลตำบลหนองบัวใต้ แบ่งออกเป็น 3 ส่วน และมีหน้าที่ ดังนี้

1) ส่วนปฏิบัติการ มีหน้าที่ปฏิบัติการลดอันตรายที่เกิดขึ้นโดยเร็ว โดยรักษาชีวิตและปกป้องทรัพย์สิน เข้าควบคุมสถานการณ์ พื้นฟูสู่สภาวะปกติ

- งานดับเพลิง
- งานค้นหา/กู้ภัย
- งานอพยพ
- งานรักษาความสงบ
- งานโยธา ซ่อมบำรุงสิ่งสาธารณประโยชน์

2) ส่วนอำนวยการ มีหน้าที่ติดตามสถานการณ์ วิเคราะห์แนวโน้มสถานการณ์
 แจ้งเตือนภัย รวบรวม ประสานข้อมูล และประเมินความต้องการและความจำเป็น
 ในการสนับสนุนทรัพยากรในภาวะฉุกเฉิน รวมถึงจัดเตรียมเอกสารและวางแผน
 เผชิญเหตุโดยใช้ข้อมูลที่ได้รับจากส่วนปฏิบัติการ เป็นฐานดำเนินการ การ
 ประสานการปฏิบัติกับหน่วยงานภาครัฐ ภาคเอกชน และภาคประชาสังคม ตลอดจน
 การรายงานสถานการณ์ให้กองอำนวยการป้องกันและบรรเทาสาธารณภัยอำเภอ
 สันป่าตองและจังหวัดเชียงใหม่ และการประชาสัมพันธ์ข้อมูลข่าวสารให้กับ
 ประชาชนและสื่อมวลชนทราบเป็นระยะ

- งานติดตามสถานการณ์
- งานข้อมูล/รายงาน
- งานประเมินความต้องการ
- งานวางแผนเผชิญเหตุ

3) ส่วนสนับสนุน มีหน้าที่ ตอบสนองการร้องขอรับการสนับสนุนในทุก ๆ ด้านที่จำเป็น
 เพื่อให้การจัดการในภาวะฉุกเฉินดำเนินไปอย่างมีประสิทธิภาพและประสิทธิผล ได้แก่ ด้านการสื่อสาร
 โทรคมนาคม เทคโนโลยีสารสนเทศ การพลังงาน การสาธารณสุขโรค การจัดการศูนย์พักพิง สนับสนุนในด้าน
 งบประมาณ และจัดเตรียมและประสานทรัพยากรสำหรับใช้ในการปฏิบัติการ

- งานสื่อสาร
- งานการเงิน
- งานรับบริจาค
- งานศูนย์พักพิง
- งานระดมทรัพยากร

3.2 แหล่งที่มาของงบประมาณ

3.2.1 งบประมาณในภาวะปกติ

เทศบาลตำบลสันป่าตอง ได้จัดทำกรอบการจัดสรรงบประมาณรายจ่ายประจำปีงบประมาณ
 2559 งานป้องกันฝ่ายพลเรือนและระงับอัคคีภัย

3.2.2 ในภาวะฉุกเฉิน

- (1) ใช้งบประมาณรายจ่ายประจำปีงบประมาณ พ.ศ. 2559 ของเทศบาลตำบลสันป่าตอง
- (2) ใช้จ่ายเงินสะสม ตามระเบียบกระทรวงมหาดไทยว่าด้วยการรับเงิน การเบิกจ่ายเงิน
 การฝากเงิน การเก็บรักษาเงิน และการตรวจเงินขององค์กรปกครองส่วนท้องถิ่น พ.ศ. 2547 และที่แก้ไข
 เพิ่มเติม(ฉบับที่ 2) พ.ศ. 2548

(3) ใช้เงินอุดหนุนเฉพาะกิจ จากงบประมาณของเทศบาลตำบลสันป่าตอง ตามระเบียบกระทรวงมหาดไทยว่าด้วยวิธีการงบประมาณขององค์กรปกครองส่วนท้องถิ่น พ.ศ. 2541 และหลักเกณฑ์ว่าด้วยการตั้งงบประมาณเพื่อช่วยเหลือประชาชนตามอำนาจหน้าที่ขององค์การบริหารส่วนจังหวัด เทศบาล และองค์การบริหารส่วนตำบล พ.ศ. 2543 ในการป้องกันและแก้ไขปัญหาสาธารณสุขเพื่อลดความสูญเสียและความเสียหายทั้งชีวิตและทรัพย์สินของประชาชนและของรัฐ

กรณีที่องค์กรปกครองส่วนท้องถิ่นพื้นที่ติดต่อหรือใกล้เคียงกับเทศบาลตำบลสันป่าตอง ได้สนับสนุนการป้องกันและบรรเทาสาธารณสุขที่เกิดขึ้นในพื้นที่ของเทศบาลตำบลสันป่าตอง ให้ใช้งบประมาณของเทศบาลตำบลสันป่าตอง

บทที่ 4 การปฏิบัติก่อนเกิดภัย

4.1 การวิเคราะห์สถานการณ์ ประเมินผลกระทบ ความสูญเสียและศักยภาพ

จากการวิเคราะห์การเกิดสาธารณภัยในพื้นที่ของเทศบาลตำบลสันป่าตอง โดยเฉพาะภัยที่เกิดจากธรรมชาติ ที่มีสถิติการเกิดบ่อยครั้งและได้ส่งผลกระทบกับหลายหมู่บ้านและสร้างความเสียหายต่อชีวิตและทรัพย์สินเป็นบางส่วนในแต่ละปี คือ วาตภัย ภัยแล้ง อุทกภัยน้ำท่วมขังในบางพื้นที่ จะเกิดตามฤดูนั้นๆ

ดังนั้น จึงต้องมีการดำเนินการเพื่อป้องกันลดผลกระทบ การเตรียมความพร้อม การแจ้งเตือนภัย การอพยพประชาชน และการประสานงานกับภาคประชาสังคม เพื่อรองรับสถานการณ์ภัยพิบัติที่อาจเกิดขึ้นในพื้นที่ที่ความรับผิดชอบของเทศบาลตำบลสันป่าตอง

4.2 การป้องกันและลดผลกระทบ

การป้องกันและลดผลกระทบในพื้นที่หมู่บ้าน/ชุมชน ของเทศบาลตำบลสันป่าตอง โดยการเตรียมความพร้อมช่วงก่อนเกิดภัยเพื่อให้หน่วยงานที่เกี่ยวข้องมีองค์ความรู้ ชีตความสามารถ และทักษะต่าง ๆ พร้อมทั้งจะรับมือกับสาธารณภัย ได้แก่

4.2.1 การฝึกทบทวนการปฏิบัติงานป้องกันและบรรเทาสาธารณภัย เป็นการสร้างความพร้อมและเพิ่มศักยภาพของหน่วยงานและบุคลากร ทำให้ทราบจุดบกพร่องและช่องว่างในการปฏิบัติงานในภาวะฉุกเฉินเพื่อนำไปสู่ การปรับปรุง แผนปฏิบัติการ และแผนเผชิญเหตุให้มีความสมบูรณ์มากยิ่งขึ้น โดยกองอำนาจการป้องกันและบรรเทาสาธารณภัยเทศบาลตำบลสันป่าตอง ต้องจัดให้มีการฝึกทบทวนป้องกันและบรรเทาสาธารณภัย อย่างน้อยปีละ 1 ครั้ง และให้มีการประเมินผลการฝึกซ้อมการป้องกันและบรรเทาสาธารณภัย ว่าการฝึกบรรลุตามวัตถุประสงค์ที่ตั้งไว้หรือไม่ ความจำเป็นในการปรับปรุงระบบการจัดการในภาวะฉุกเฉิน ขั้นตอน และแนวทางปฏิบัติในการประสานงาน การสื่อสาร ทรัพยากร ทักษะ ความต้องการทรัพยากรเพิ่มเติม ข้อบกพร่อง อุปสรรค และข้อเสนอแนะในการฝึกครั้งต่อไป

หน่วยงานรับผิดชอบหลัก : งานป้องกันและบรรเทาสาธารณภัย

หน่วยงานสนับสนุน : สำนักปลัดเทศบาลตำบลสันป่าตอง

4.2.2 การจัดทำแผนที่เสี่ยงภัย โดยให้ดำเนินการจัดทำแผนที่เสี่ยงภัยของ แยกตามประเภทภัยที่มีความเสี่ยงในพื้นที่

หน่วยงานรับผิดชอบหลัก : งานป้องกันและบรรเทาสาธารณภัย

หน่วยงานสนับสนุน : สำนักปลัดเทศบาลตำบลสันป่าตอง

4.2.3 การส่งเสริมการให้ความรู้และสร้างความตระหนักเรื่องการป้องกันและบรรเทาสาธารณภัยดังนี้

(1) สนับสนุนการใช้สื่อประชาสัมพันธ์ด้านสาธารณภัยในเขตเทศบาลฯโดยใช้เสียงตามสาย

(2) จัดทำโครงการให้ความรู้ด้านสาธารณภัย ให้แก่นักเรียนโรงเรียนในเขตเทศบาลฯ

(3) ส่งเสริมและสนับสนุนเครือข่ายในการป้องกันและบรรเทาสาธารณภัยทุกภาคส่วน ทั้งภาครัฐ ภาคเอกชน และอาสาสมัครต่างๆ มีส่วนร่วมในการรณรงค์ในเรื่องความปลอดภัยอย่างต่อเนื่อง

หน่วยงานรับผิดชอบหลัก : งานป้องกันและบรรเทาสาธารณภัย

หน่วยงานสนับสนุน : สำนักปลัดเทศบาลตำบลสันป่าตอง

4.3 การเตรียมความพร้อม

4.3.1 หมู่บ้าน/ชุมชน โดยให้มีการดำเนินการเตรียมความพร้อมตามแผนป้องกันและบรรเทาสาธารณภัยที่กำหนดขึ้น และประชาสัมพันธ์ให้ประชาชนในหมู่บ้าน/ชุมชน ได้รับทราบแนวทางการปฏิบัติเมื่อเกิดสาธารณภัยขึ้นในพื้นที่

หน่วยงานรับผิดชอบหลัก : งานป้องกันและบรรเทาสาธารณภัย หมู่บ้าน/ชุมชน

หน่วยงานสนับสนุน : สำนักปลัดเทศบาลตำบลสันป่าตองและกำนัน/ผู้ใหญ่บ้าน

4.3.2 เครื่องจักรกล ยานพาหนะ วัสดุอุปกรณ์ เครื่องมือเครื่องใช้ และพลังงาน

(1) จัดเตรียมเครื่องจักรกล ยานพาหนะ เครื่องมือ วัสดุอุปกรณ์ที่จำเป็นให้พร้อมใช้งาน

(2) จัดทำบัญชีเครื่องจักรกล ยานพาหนะ เครื่องมือ วัสดุอุปกรณ์ของหน่วยงานภาคีเครือข่ายทุก

ภาคส่วน (ภาคผนวก ง)

(3) ปรับปรุง ซ่อมแซมเครื่องจักรกล เครื่องมือ วัสดุ อุปกรณ์ด้านสาธารณภัยให้พร้อมใช้งาน

(4) จัดหาเครื่องมือและอุปกรณ์ที่จำเป็นพื้นฐานสำหรับชุมชน

(5) จัดเตรียมเชื้อเพลิงสำรอง/พลังงานสำรอง

(6) กำหนดจุดระดมทรัพยากร เพื่อการบรรเทาสาธารณภัยและการอพยพ



หน่วยงานรับผิดชอบหลัก : งานป้องกันและบรรเทาสาธารณภัย

หน่วยงานสนับสนุน : สำนักปลัดเทศบาลตำบลสันป่าตอง

4.3.3 สัญญาณเตือนภัย โดยดำเนินการจัดเตรียมระบบการแจ้งข่าวภัยระบบเตือนภัย ป้ายเตือนภัย ป้ายเส้นทางหนีภัยรวมทั้งสัญญาณเตือนภัยรูปแบบต่างๆ เพื่อแจ้งเตือนภัยให้ประชาชนและเจ้าหน้าที่ได้รับทราบล่วงหน้า โดยมีระดับของระบบการเตือนภัย มีความหมายของสีในการเตือนภัย ดังนี้

สีแดง  หมายถึง สถานการณ์อยู่ในภาวะอันตรายสูงสุด ให้อาศัยอยู่แต่ในสถานที่ปลอดภัย และปฏิบัติตามข้อสั่งการ

สีส้ม  หมายถึง สถานการณ์อยู่ในภาวะเสี่ยงอันตรายสูง เจ้าหน้าที่กำลังควบคุมสถานการณ์ ให้อพยพไปยังสถานที่ปลอดภัย และปฏิบัติตามแนวทางที่กำหนด

- สีเหลือง**  หมายถึง สถานการณ์อยู่ในภาวะเสี่ยงอันตราย มีแนวโน้มที่สถานการณ์จะรุนแรงมากขึ้น ให้จัดเตรียมความพร้อมรับสถานการณ์ และปฏิบัติตามคำแนะนำ
- สีน้ำเงิน**  หมายถึง สถานการณ์อยู่ในภาวะเฝ้าระวัง ให้ติดตามข้อมูลข่าวสารอย่างใกล้ชิดทุก ๆ 24 ชั่วโมง
- สีเขียว**  หมายถึง สถานการณ์อยู่ในภาวะปกติ ให้ติดตามข้อมูลข่าวสารเป็นประจำ

หน่วยงานรับผิดชอบหลัก : งานป้องกันและบรรเทาสาธารณภัย หมู่บ้าน/ชุมชน

หน่วยงานสนับสนุน : สำนักปลัดเทศบาลตำบลสันป่าตองและกำนัน/ผู้ใหญ่บ้าน

4.4 การแจ้งข่าว เฝ้าระวังและเตือนภัยล่วงหน้า

4.4.1 ด้านการแจ้งข่าว เฝ้าระวัง และเตือนภัย

(1) จัดตั้งศูนย์รับแจ้งเหตุด้านสาธารณภัย

(2) ส่งเสริมการเรียนรู้ ชักซ้อมความเข้าใจ ในระบบการแจ้งข่าว การรายงานและเตือนภัย การใช้สัญญาณเตือนภัยหรือสัญลักษณ์การเตือนภัย เช่น การใช้ธงสี เขียว เหลือง แสด แดง แก่ประชาชน รวมทั้งการปฏิบัติเมื่อได้รับการแจ้งข่าวหรือเตือนภัย โดยให้ประชาชนตระหนักว่าปรากฏการณ์ธรรมชาติไม่ได้เป็นภัยพิบัติเสมอไป แต่หากมีความประมาท ขาดการเตรียมความพร้อม ก็อาจได้รับอันตรายจากภัยพิบัติ

(3) ติดตามการรายงานสภาพอากาศ ปรากฏการณ์ธรรมชาติ ข้อมูลสถานการณ์น้ำ และการแจ้งข่าวการเตือนภัย จากกองอำนวยการป้องกันและบรรเทาสาธารณภัยระดับเหนือขึ้นไป และหน่วยงานที่เกี่ยวข้อง ได้แก่ กรมอุตุนิยมวิทยา กรมชลประทาน กรมทรัพยากรน้ำ กรมอุทกศาสตร์ การไฟฟ้าฝ่ายผลิต กรมป่าไม้ กรมอุทยานแห่งชาติสัตว์ป่าและพันธุ์พืช กรมทรัพยากรธรณี กรมป้องกันและบรรเทาสาธารณภัย และศูนย์เตือนภัยพิบัติแห่งชาติ รวมทั้งสื่อต่างๆ เพื่อรวบรวมข้อมูล เฝ้าระวัง วิเคราะห์ ประเมินแนวโน้มการเกิดภัย

ดำเนินการแจ้งข่าวให้ประชาชนทราบถึงระยะเวลา ภาวะที่จะคุกคาม(อันตรายต่อชีวิตและทรัพย์สิน) เป็นระยะๆ และให้ความสำคัญกับผู้ที่ต้องช่วยเหลือเป็นกรณีพิเศษ เช่นผู้ พิการ ทั้งนี้ความถี่ของการแจ้งข่าวเตือนภัยขึ้นอยู่กับแนวโน้มการเกิดภัย

(4) จัดให้มีอาสาสมัครและเครือข่ายเฝ้าระวังและแจ้งข่าว เตือนภัยระดับชุมชน ทำหน้าที่ติดตาม เฝ้าระวังปรากฏการณ์ธรรมชาติที่มีแนวโน้มการเกิดภัย แจ้งข่าวเตือนภัยแก่ชุมชน และรายงาน

สถานการณ์แก่กองอำนาจการป้องกันและบรรเทาสาธารณภัยท้องถิ่นโดยใช้ระบบการสื่อสาร เครื่องมือแจ้งเตือนภัยของชุมชน

(5) ประกาศยกเลิกสถานการณ์เมื่อพิสูจน์ทราบแน่ชัดว่าไม่มีภัยมาถึง

4.4.2 กระบวนการแจ้งเตือนภัย ประกอบด้วย

(1) การเฝ้าระวัง ติดตามสถานการณ์ เป็นการติดตามข้อมูลความเคลื่อนไหวของเหตุการณ์ที่อาจส่งผลให้เกิดสาธารณภัย รวมทั้งทำหน้าที่เฝ้าระวัง ให้ข้อมูลและข่าวสารแก่ประชาชน โดยจัดเตรียม จัดหา อุปกรณ์ และเครื่องมือสื่อสารสำหรับเชื่อมกับระบบสื่อสารให้เพียงพอและใช้การได้ตลอดเวลา โดยติดตามข้อมูลข่าวสาร วิเคราะห์ และประเมินสถานการณ์เพื่อตัดสินใจในการเตรียมรับมือกับสาธารณภัย

(2) การแจ้งเตือนล่วงหน้า เป็นการแจ้งข้อมูลข่าวสารที่บ่งชี้ว่ามีแนวโน้มที่จะเกิดสาธารณภัยขึ้นในพื้นที่ที่มีความเสี่ยงภัยไปยังเจ้าหน้าที่ และประชาชน เพื่อให้ติดตามข้อมูลข่าวสารและความเคลื่อนไหวอย่างต่อเนื่อง ทั้งนี้ ระยะเวลาสำหรับการแจ้งเตือนล่วงหน้าขึ้นอยู่กับสาธารณภัยแต่ละประเภท โดยปกติควรมีการแจ้งเตือนล่วงหน้าก่อนเกิดสาธารณภัยไม่ต่ำกว่า 120 ชั่วโมง

(3) การแจ้งเตือนภัย เป็นการยืนยันข้อมูลว่ามีโอกาสเกิดสาธารณภัยมากกว่าร้อยละ 60 และเป็น การแจ้งแนวทางปฏิบัติให้กับเจ้าหน้าที่ และประชาชนในพื้นที่เสี่ยงภัย เพื่อให้เตรียมความพร้อมรับมือกับ สาธารณภัยที่จะเกิดขึ้น โดยให้มีการแจ้งเตือนภัยไม่ต่ำกว่า 72 ชั่วโมงก่อนเกิดภัย และมีข้อมูลการแจ้งเตือนภัย ได้แก่

- คาดการณ์ระยะเวลา และบริเวณพื้นที่ที่จะเกิดสาธารณภัย
- ผลกระทบที่อาจเกิดขึ้นและความยาวนานของภัย (ระยะเวลา)
- แนวทางการปฏิบัติตนของหน่วยงาน และประชาชน
- การเตรียมความพร้อมรับมือ เช่น อาหาร น้ำดื่ม ยารักษาโรค เป็นต้น

หน่วยงานรับผิดชอบหลัก : งานป้องกันและบรรเทาสาธารณภัย หมู่บ้าน/ชุมชน

หน่วยงานสนับสนุน : สำนักปลัดเทศบาลตำบลสันป่าตองและกำนัน/ผู้ใหญ่บ้าน

4.5 การอพยพ และการจัดการพื้นที่ปลอดภัยเพื่อรองรับการอพยพ

4.5.1 การเตรียมการอพยพ

ให้กองอำนาจการป้องกันและบรรเทาสาธารณภัยเทศบาลตำบลสันป่าตอง จัดทำแผนอพยพ แผนอพยพส่วนราชการ หรือวางมาตรการการอพยพ ซึ่งอย่างน้อยมีสาระสำคัญประกอบด้วย บัญชีจำนวนผู้ อพยพ (รายหมู่บ้าน) บัญชีส่วนราชการ สิ่งอำนวยความสะดวกในการอพยพ การกำหนดเขตพื้นที่รองรับการ อพยพให้อยู่ในพื้นที่ที่เหมาะสมการกำหนดเจ้าหน้าที่หรือผู้รับผิดชอบการอพยพไว้ให้ชัดเจนการกำหนด เส้นทางอพยพหลักและเส้นทางอพยพสำรองสำหรับแต่ละประเภทภัย รวมทั้งการสำรวจและการจัดเตรียม พาหนะน้ำมันเชื้อเพลิง แหล่งพลังงาน และระบบสื่อสารสำหรับการอพยพ และดำเนินการ ดังนี้

- (1) จัดทำคู่มือการอพยพ คู่มือการช่วยเหลือตนเองเบื้องต้นเมื่อมีภัยพิบัติหรือแนวทางการปฏิบัติในการมาอยู่ในพื้นที่รองรับการอพยพ ที่สั้น ง่ายต่อการทำความเข้าใจ ให้ประชาชนได้ศึกษา
- (2) ดำเนินการสำรวจพื้นที่ กำหนดสถานที่ปลอดภัยเพื่อรองรับการอพยพประชาชน สัตว์เลี้ยงและปศุสัตว์ โดยแยกระหว่างคนกับสัตว์
- (3) ประชุมหมู่บ้าน/ชุมชนเพื่อรับทราบข้อมูลและซักซ้อมขั้นตอนการอพยพ รวมทั้งทบทวนขั้นตอนและฝึกซ้อมการอพยพ รวมถึงการสื่อสารในระหว่างการอพยพ
- (4) จัดให้มีป้ายแสดงสัญญาณเตือนภัยป้ายบอกเส้นทางอพยพ
- (5) กำหนดเส้นทางหลักและเส้นทางรองสำหรับการอพยพซึ่งไม่ขัดขวางการปฏิบัติของหน่วยงาน
- (6) จัดเตรียม เครื่องมือ อุปกรณ์ ยานพาหนะ ที่จำเป็นต่อการอพยพ (ภาคผนวก ฉ)
- (7) จัดลำดับความสำคัญของการอพยพ โดยจัดแบ่งประเภทของบุคคลตามลำดับความจำเป็นเร่งด่วนรวมทั้งกำหนดจุดนัดหมายประจำชุมชนเพื่อไปยังพื้นที่รองรับการอพยพ
- (8) จัดเตรียมเครื่องมือ อุปกรณ์เพื่อการสื่อสาร พร้อมทั้ง ทดสอบระบบการสื่อสาร เครื่องมือสื่อสาร และปรับปรุงให้พร้อมใช้งาน สามารถดำรงการสื่อสารได้ตลอดเวลา ทั้งวิทยุสื่อสาร โทรศัพท์พื้นฐาน รวมทั้งโทรศัพท์เคลื่อนที่
- (9) จัดเตรียมแบบลงทะเบียนผู้อพยพเพื่อให้ทราบจำนวนผู้อพยพ และผู้ที่ยังไม่อพยพ
- (10) จัดระบบรักษาความปลอดภัยใน พื้นที่อพยพและที่พักผู้อพยพ
- (11) จัดทำบัญชีสถานที่ปลอดภัย ที่จัดเป็นศูนย์พักพิงชั่วคราว ในพื้นที่เพื่อรองรับผู้ประสบภัย (ภาคผนวก ข)

4.5.2 การเตรียมการจัดตั้งศูนย์พักพิงชั่วคราว (Temporary Shelter Management)

เป็นการแก้ปัญหาที่อยู่อาศัยชั่วคราวในสถานการณ์ที่เกิดสาธารณภัยขึ้น โดยกำหนดอาคารที่จะใช้เป็นศูนย์พักพิงชั่วคราวไว้และการบริหารจัดการในศูนย์พักพิงชั่วคราว เพราะจะมีผลโดยตรงต่อการดำรงชีวิตและศักดิ์ศรีกับผู้ประสบภัยที่เข้าพักพิง ทั้งนี้ การเตรียมการจัดตั้งศูนย์พักพิงชั่วคราวที่เหมาะสมและมีประสิทธิภาพควรประกอบด้วยอย่างน้อย ดังนี้

- (1) จัดหาสถานที่ตั้งและอาคารสำหรับศูนย์พักพิงชั่วคราว
- (2) จัดการภายในศูนย์พักพิงชั่วคราว กำหนดผู้รับผิดชอบภายในศูนย์พักพิงชั่วคราว ได้แก่ ผู้จัดการศูนย์พักพิงชั่วคราว ซึ่งแต่งตั้งจาก ผู้อำนวยการกองของเทศบาลตำบลสันป่าตอง ผู้นำชุมชน หรือ ผู้อำนวยการโรงเรียน (กรณีใช้โรงเรียนเป็นศูนย์ฯ) ทั้งนี้ ศูนย์พักพิงชั่วคราวอาจมีโครงสร้างภายในแบ่งเป็นฝ่ายปฏิบัติการและฝ่ายอำนวยการตามความเหมาะสม
- (3) ปักจี้ความจำเป็นขั้นต่ำของศูนย์พักพิงชั่วคราวอื่น ๆ
- (4) ให้มีการบริหารจัดการข้อมูลผู้อพยพ โดยมีการเก็บบันทึกข้อมูลที่จำเป็น

ทั้งนี้การจัดตั้งศูนย์พักพิงชั่วคราว ต้องคำนึงถึงสิ่งสำคัญตามแนวทางปฏิบัติในการจัดตั้งศูนย์
พักพิงชั่วคราวที่กำหนด

หน่วยงานรับผิดชอบหลัก : งานป้องกันและบรรเทาสาธารณภัย หมู่บ้าน/ชุมชน

หน่วยงานสนับสนุน : กองการศึกษา กองคลัง กองช่าง ผู้บริหารสถานศึกษา และ อปพร./
อสม. ฯลฯ

4.6 การประสานงานกับภาคประชาสังคมและองค์กรสาธารณกุศล

ให้กองอำนวยการป้องกันและบรรเทาสาธารณภัยเทศบาลตำบลสันป่าตอง เป็นศูนย์กลางในการระดม
สรรพกำลังและทรัพยากรในการจัดการสาธารณภัยจากส่วนราชการและหน่วยงานที่เกี่ยวข้อง รวมทั้ง
อำนวยการและประสานการเผชิญเหตุระหว่างหน่วยงานต่าง ๆ ทั้งฝ่ายพลเรือนและฝ่ายทหาร ตลอดจนองค์กร
ปกครองส่วนท้องถิ่นพื้นที่ข้างเคียง และองค์กรสาธารณกุศลในพื้นที่ที่รับผิดชอบ ทั้งนี้ขึ้นอยู่กับความจำเป็น ของ
สถานการณ์ที่เกิดขึ้น เพื่อให้หน่วยงานที่รับผิดชอบภารกิจมีลักษณะงานเหมือนหรือใกล้เคียงกันมาร่วมกัน
ประสานการปฏิบัติ อันจะเป็นการลดความซ้ำซ้อนในการช่วยเหลือ และสนับสนุน การปฏิบัติงาน โดยให้จัดทำ
บัญชีรายชื่อบัญชีรายชื่อองค์กรสาธารณกุศล (ภาคผนวก ค) เพื่อใช้สำหรับการประสานการปฏิบัติ

หน่วยงานรับผิดชอบหลัก : งานป้องกันและบรรเทาสาธารณภัย หมู่บ้าน/ชุมชน

หน่วยงานสนับสนุน : กองการศึกษา กองคลัง กองช่าง และ อปพร./อสม.

4.7 อื่นๆ

.....
.....

๕.๑.๒ การประเมินสถานการณ์ และการรายงานสถานการณ์

(๑) วิเคราะห์และประเมิน สถานการณ์การเกิดภัยเพื่อการตัดสินใจแก้ปัญหา โดยพิจารณา เรื่อง ความรุนแรง ระยะเวลาการเกิดภัย พื้นที่และประชาชนผู้ที่ได้รับผลกระทบ ความอ่อนแอ เปราะบาง และความสามารถของพื้นที่ในการรับภัย แนวโน้มการเกิดภัยซ้ำขึ้นอีก รวมถึงภัยที่เกิดตามมา (Secondary disaster) รวมถึงภัยที่มีความซับซ้อน (Complex Disasters) เพื่อกำหนดแนวทางการตอบโต้ภัย และการแจ้งเตือนภัย

(๒) กำหนดพื้นที่ที่อาจได้รับ ผลกระทบแบ่งเป็น ๓ พื้นที่ พร้อมทั้งจัดเจ้าหน้าที่เข้าไปในพื้นที่ เพื่อติดตามและเฝ้าระวังสถานการณ์อย่างต่อเนื่อง โดยแบ่งพื้นที่ที่ได้รับผลกระทบออกเป็น ๓ พื้นที่ ดังนี้

- พื้นที่ที่อาจได้รับผลกระทบรุนแรง(เฝ้าระวังและติดตามสถานการณ์อย่างใกล้ชิด)
- พื้นที่ที่อาจได้รับผลกระทบปานกลาง(เฝ้าระวังและติดตามสถานการณ์)
- พื้นที่ที่อาจได้รับผลกระทบน้อย (เฝ้าระวังและติดตามสถานการณ์)

(๓) การรายงานสถานการณ์ ให้รายงานข้อเท็จจริงที่เกิดขึ้นทั้งด้านสถานการณ์สาธารณภัย ด้านการปฏิบัติการระงับบรรเทาสาธารณภัย ด้านการให้ความช่วยเหลือ และด้านอื่น ๆ ที่จำเป็น โดยให้ คำนึงถึงความถูกต้อง ความชัดเจน และรวดเร็ว ตามแนวทางปฏิบัติในการรายงานข้อมูลต่อกองอำนวยการ ป้องกันและบรรเทาสาธารณภัยอำเภอสันป่าตอง

หน่วยงานรับผิดชอบหลัก : สำนักปลัดเทศบาลตำบลสันป่าตอง

หน่วยงานสนับสนุน : กองช่าง กำนัน/ผู้ใหญ่บ้าน อปพร. และอาสาสมัครในพื้นที่

๕.๑.๓ การแจ้งเตือนภัย

(๑) ตรวจสอบยืนยันความถูกต้องของข้อมูลการเกิดภัยจากกำนัน ผู้ใหญ่บ้าน ผู้นำชุมชน อาสาสมัครแจ้งเตือนภัย กองอำนวยการป้องกันและบรรเทาสาธารณภัยระดับเหนือขึ้นไป รวมทั้งหน่วยงานที่เกี่ยวข้องก่อนแจ้งเตือนภัยผ่านช่องทางการสื่อสารทุกชนิด

(๒) ดำเนินการแจ้งเตือนการเกิดภัยไปยังชุมชนพื้นที่ที่ประสบภัยและพื้นที่ข้างเคียง โดยสื่อสาร การสื่อสาร เครื่องมืออุปกรณ์การเตือนภัยที่มีอยู่ของชุมชน เช่น วิทยุชุมชน หอกระจายข่าว หอเตือนภัย โทรโข่ง

(๓) ข้อมูลการแจ้งเตือนภัย นั้นต้อง ชัดเจน ทันเวลา ถูกต้อง และเข้าใจง่าย เป็นข้อมูลที่บอกถึงอันตราย ที่กำลังเกิดขึ้นกับชีวิตและทรัพย์สินอันได้แก่ ลักษณะ ขนาด จุดที่เกิดภัย รัศมีความเสียหายตามพื้นที่การปกครอง ช่วงเวลา ระยะเวลา ภัยจะรุนแรงยิ่งขึ้นหรือไม่ และประชาชนต้องปฏิบัติอย่างไร หรือต้องมีการอพยพหรือไม่ รวมทั้งวิธีการแจ้งเหตุ หมายเลขโทรศัพท์ และการสื่อสารอื่นๆ โดยแจ้งเตือนภัยจนกว่าสถานการณ์ภัยจะสิ้นสุด

(๔) เมื่อสถานการณ์เลวร้ายและจำเป็นต้องอพยพ ให้ดำเนินการออกคำสั่งเพื่ออพยพประชาชน ไปยังที่ปลอดภัย

(๕) ในกรณีเกิดไฟฟ้าดับ การสื่อสาร เครื่องมือ สัญญาณเตือนภัย ไม่สามารถใช้ได้ ให้ใช้สัญลักษณ์การเตือนภัยเช่น ธง นกหวีด หรือการเตือนภัยอื่นที่ได้มีการซักซ้อมความเข้าใจกับประชาชนไว้แล้ว

(๖) จัดให้มีเจ้าหน้าที่รับผิดชอบในการให้ข้อมูลเท่าที่จำเป็นเกี่ยวกับการดำเนินการของคุณย ปฏิบัติการฉุกเฉินเทศบาลตำบลสันป่าตอง แก่สื่อมวลชน และประชาชน รวมทั้งรับฟังข้อคิดเห็น ข้อมูล ข้อเรียกร้องของประชาชนที่ได้รับผลกระทบจากสถานการณ์ภัย หรือจากการปฏิบัติของเจ้าหน้าที่

หน่วยงานรับผิดชอบหลัก : สำนักปลัดเทศบาลตำบลสันป่าตอง

หน่วยงานสนับสนุน : กองช่าง กำนัน/ผู้ใหญ่บ้าน อปพร. อาสาสมัครแจ้งเตือนภัย และ อาสาสมัครในพื้นที่

๕.๒ การปฏิบัติในภาวะฉุกเฉิน

๕.๒.๑ เมื่อเกิดภัยพิบัติหรือคาดว่าจะเกิดภัยพิบัติในพื้นที่รับผิดชอบของเทศบาลตำบลสันป่าตอง ให้กองอำนาจการป้องกันและบรรเทาสาธารณภัยเทศบาลตำบลสันป่าตอง ดำเนินการตามแนวทางปฏิบัติในการจัดการเมื่อเกิดสาธารณภัย และจัดตั้งศูนย์ปฏิบัติการฉุกเฉินเทศบาลตำบลสันป่าตอง ตามแนวทางปฏิบัติในการจัดตั้งองค์การบริหารจัดการในภาวะฉุกเฉิน เพื่อการควบคุมและตอบโต้สถานการณ์ไม่ให้ลุกลามขยายตัวประชาชน ทุกคนที่เกี่ยวข้องและเจ้าหน้าที่ผู้ปฏิบัติงานมีความปลอดภัยจนกว่าภัยจะยุติลง

๕.๒.๒ การตอบโต้สถานการณ์ฉุกเฉิน

(๑) ช่วงระยะ ๒๔ ชั่วโมง

๑) การช่วยเหลือผู้ประสบภัย

- สั่งใช้หน่วยกู้ชีพกู้ภัย เครื่องมือเครื่องจักรกล วัสดุอุปกรณ์ที่จำเป็นในการกู้ชีพกู้ภัย เข้าปฏิบัติการในพื้นที่ประสบภัย อพยพ ค้นหา ปฐมพยาบาลผู้ประสบภัย รวมทั้งขนย้ายสัตว์เลี้ยง ปศุสัตว์ไปยังที่ปลอดภัย ซึ่งเป็นพื้นที่รองรับการอพยพหรือเป็นศูนย์พักพิงชั่วคราว โดยมีการลงทะเบียนผู้อพยพ สัตว์เลี้ยง และปศุสัตว์ด้วย

- กรณีมีผู้บาดเจ็บให้นำผู้บาดเจ็บมาที่จุดรวบรวมผู้บาดเจ็บเพื่อปฐมพยาบาล และนำผู้บาดเจ็บส่งต่อไปยังสถานพยาบาล โรงพยาบาลต่อไป

- สนับสนุนเครื่องอุปโภคบริโภคที่จำเป็นแก่การดำรงชีพ เช่น อาหารปรุงสำเร็จ น้ำดื่ม ให้แก่ประชาชนที่ประสบภัยให้เพียงพอและทั่วถึง

หน่วยงานรับผิดชอบ : ผู้อำนวยการท้องถิ่น และศูนย์ปฏิบัติการฉุกเฉินฯ

หน่วยงานสนับสนุน : สำนักปลัดฯ กำนัน/ผู้ใหญ่บ้าน อปพร. อสม. และ อาสาสมัครในพื้นที่

๒) การระงับเหตุ

- สำรวจและกำหนดพื้นที่ปฏิบัติงาน ในพื้นที่ประสบภัย เพื่อให้มีพื้นที่สำหรับเจ้าหน้าที่ผู้ปฏิบัติงานและจัดเก็บวัสดุอุปกรณ์ เครื่องมือเครื่องจักร เพื่อง่ายต่อการควบคุมทรัพยากรสำหรับปฏิบัติงาน

- กำหนดกิจกรรม และงานที่ต้องดำเนินการ

- กำหนดผู้รับผิดชอบ และจำนวนเจ้าหน้าที่ที่สอดคล้องกับสถานการณ์

- กำหนดช่วงเวลาการปฏิบัติงาน

- ระดมทรัพยากร ทั้งกำลังคน หรือวัสดุอุปกรณ์ เครื่องมือ เครื่องจักร ที่มีความพร้อมมายังจุดรวบรวมทรัพยากรเพื่อรองรับการมอบหมายภารกิจ

- ปิดกั้นมิให้ผู้ไม่มีส่วนเกี่ยวข้องเข้าไปในพื้นที่ที่เกิดสาธารณภัยและพื้นที่ใกล้เคียง

- สั่งใช้หน่วยกู้ชีพกู้ภัย เครื่องมือเครื่องจักรกล วัสดุอุปกรณ์ที่จำเป็นในการกู้ชีพกู้ภัยเข้าปฏิบัติการในพื้นที่ประสบภัย เพื่อควบคุมสถานการณ์ไม่ให้ลุกลามขยายตัวโดยดำเนินการสื่อสารตลอดเวลา

- ตรวจสอบเส้นทางคมนาคมที่รับผิดชอบ ที่เกิดการชำรุด เสียหายจากภัย พร้อมทั้งตัดป้ายเตือนให้ประชาชนผู้ใช้เส้นทางได้ทราบและปิดกั้นช่องทางการจราจรและ จัดเจ้าหน้าที่ หรืออาสาสมัครอำนวยความสะดวกการจราจรในจุดอันตราย

- จัดให้มีการรวบรวมข้อมูล การแลกเปลี่ยนข้อมูล เพื่อการตอบโต้สถานการณ์บนพื้นฐานของข้อมูลที่รวดเร็ว ถูกต้อง แม่นยำ

- กรณีพื้นที่ใดเป็นพื้นที่วิกฤติ จำเป็นต้องช่วยเหลือผู้ประสบภัยอย่างเร่งด่วน แต่ไม่สามารถเข้าออกพื้นที่ได้ ให้ประสานขอรับการสนับสนุนยานพาหนะจากกองอำนวยการป้องกันและบรรเทาสาธารณภัยระดับเหนือขึ้นไป

หน่วยงานรับผิดชอบหลัก : ผู้อำนวยการท้องถิ่น และศูนย์ปฏิบัติการฉุกเฉินฯ

หน่วยงานสนับสนุน : หน่วยงานที่เกี่ยวข้อง สำนักปลัดฯ กำนัน/ผู้ใหญ่บ้าน อปพร. อสม. และอาสาสมัครในพื้นที่

(๒) ช่วงระยะ ๒๔ - ๔๘ ชั่วโมง

๑) การรักษาพยาบาล โดยการสนับสนุน แพทย์ บุคลากรทางการแพทย์และสาธารณสุข ยา และเวชภัณฑ์ จากสถานพยาบาล โรงพยาบาลและหน่วยงานที่เกี่ยวข้องช่วยปฏิบัติงานในพื้นที่ประสบภัย และส่งต่อผู้บาดเจ็บและผู้ป่วย

๒) การรักษาความปลอดภัย และความสงบเรียบร้อย โดยกำหนดมาตรการรักษาความปลอดภัย รักษาความสงบเรียบร้อย จัดระบบการจราจรภายในพื้นที่รองรับการอพยพ

๓) การซ่อมแซมโครงสร้างพื้นฐาน ในกรณีกรณีที่โครงสร้างพื้นฐานได้รับความเสียหาย ให้ดำเนินการซ่อมแซม ให้พอใช้การได้ หรือจัดให้มีระบบโครงสร้างพื้นฐานสำรองเพื่อให้ชุดปฏิบัติการสามารถปฏิบัติงานในพื้นที่ได้

๔) การสงเคราะห์ผู้ประสบภัย

- สำรวจความต้องการของผู้ประสบภัยในเบื้องต้น และจัดทำรายการความต้องการของผู้ประสบภัย เพื่อกำหนดมาตรการช่วยเหลือในช่วงระหว่างเกิดภัย

- จัดตั้งศูนย์ข้อมูลผู้ประสบภัยเพื่อเป็นศูนย์กลางในการรวบรวมข้อมูลและประสานงานแก่ประชาชน ผู้ประสบภัย

หน่วยงานรับผิดชอบหลัก : ผู้อำนวยการท้องถิ่น และศูนย์ปฏิบัติการฉุกเฉินฯ

หน่วยงานสนับสนุน : สถานพยาบาล สำนักปลัดฯ กองคลัง กองช่าง กำนัน/ผู้ใหญ่บ้าน อปพร.อสม. และ OTOS

(๓) ช่วงระยะ ๔๘ - ๗๒ ชั่วโมง

๑) จัดให้มีหน่วยสงเคราะห์ผู้ประสบภัยและรักษาพยาบาล

๒) กรณีมีผู้เสียชีวิตจำนวนมาก ประสานกองอำนวยการป้องกันและบรรเทาสาธารณภัยอำเภอสันป่าตอง และกองอำนวยการป้องกันและบรรเทาสาธารณภัยจังหวัดเชียงใหม่ เพื่อดำเนินการในส่วนที่เกี่ยวข้อง ต่อไป

๓) ประสานการช่วยเหลือรับเรื่องราวร้องทุกข์ เตรียมการสำรวจความเสียหายเบื้องต้น ความต้องการเบื้องต้นเพื่อเป็นข้อมูลในการรายงานไปยังกองอำนวยการป้องกันและบรรเทาสาธารณภัยระดับเหนือขึ้นไป

หน่วยงานรับผิดชอบหลัก : ผู้อำนวยการท้องถิ่น และศูนย์ปฏิบัติการฉุกเฉินฯ

หน่วยงานสนับสนุน : สถานพยาบาล สำนักปลัดฯ กองคลัง กองการศึกษา กำนัน/ผู้ใหญ่บ้าน และ อปพร.

(๔) ช่วงระยะ ๗๒ ชั่วโมงขึ้นไป

- ๑) ดำเนินการเยียวยา สภาพจิตใจผู้ประสบภัย
- ๒) ดำเนินการผลัดเปลี่ยนกำลังเจ้าหน้าที่ผู้ปฏิบัติงาน
- ๓) ตรวจสอบความพร้อมและซ่อมแซมเครื่องมือ เครื่องจักร อุปกรณ์ต่างๆให้พร้อมใช้

ปฏิบัติงาน

๔) จัดหาสิ่งอำนวยความสะดวก และวัสดุอุปกรณ์ เชื้อเพลิง พลังงาน เสบียง น้ำ เพื่อสนับสนุนการปฏิบัติงานของ

หน่วยงานรับผิดชอบหลัก : ผู้อำนวยการท้องถิ่น และศูนย์ปฏิบัติการฉุกเฉินฯ

หน่วยงานสนับสนุน : สถานพยาบาล สำนักปลัดฯ กองคลัง กองการศึกษา กองช่าง กำนัน/ผู้ใหญ่บ้าน และ อปพร.

๕.๒.๓ การบรรเทาและการลดผลกระทบของภัย

การป้องกันและลดผลกระทบของภัยที่เกิดขึ้น ซึ่งภัยนั้นจะส่งผลกระทบต่อชีวิตความเป็นอยู่ ให้รีบดำเนินการลดผลกระทบโดยเร่งด่วน ดังนี้

- (๑) อพยพเคลื่อนย้ายประชาชน สัตว์เลี้ยง และทรัพย์สินออกจากพื้นที่เกิดภัยหรือคาดว่าจะเกิดภัย
- (๒) ใช้มาตรการด้านสิ่งก่อสร้างในการลดผลกระทบของภัย เช่น การสร้างแนวคันป้องกันน้ำท่วม เขตพื้นที่เศรษฐกิจหรือชุมชน การขุดเจาะบ่อบาดาลเพื่อแก้ปัญหาภัยแล้ง
- (๓) ดำเนินขุดลอกคู คลอง ท่อระบายน้ำ กำจัดวัชพืช เพื่อเพิ่มประสิทธิภาพในการระบายน้ำ
- (๔) ดำเนินการรื้อถอน เคลื่อนย้ายสิ่งกีดขวางที่กีดขวางและเป็นอุปสรรคที่จะส่งผลกระทบต่อสาธารณภัยมีความรุนแรงขึ้น เพื่อเป็นการป้องกันและบรรเทาภัยที่เกิดขึ้นในอำนาจหน้าที่ของผู้อำนวยการท้องถิ่นตามกฎหมายกำหนด

หน่วยงานรับผิดชอบหลัก : ผู้อำนวยการท้องถิ่น และศูนย์ปฏิบัติการฉุกเฉินฯ (ส่วนปฏิบัติการ)

หน่วยงานสนับสนุน : หน่วยงานที่เกี่ยวข้อง สำนักปลัดฯ กองช่าง กำนัน/ผู้ใหญ่บ้าน และ อปพร.

๕.๒.๔ การอพยพ

เมื่อเกิดหรือคาดว่าจะเกิดสาธารณภัยขึ้นในพื้นที่ใด และการอาศัยอยู่ในเขตพื้นที่นั้นจะเป็นอันตราย ให้ผู้อำนวยการท้องถิ่น หรือผู้มีอำนาจตามมาตรา ๒๘ แห่งพระราชบัญญัติป้องกันและบรรเทาสาธารณภัย พ.ศ. ๒๕๕๐ มีอำนาจสั่งอพยพผู้ซึ่งอยู่ในพื้นที่นั้น ออกไปจากพื้นที่อย่างเป็นระเบียบ ทั้งนี้ให้ดำเนินการอพยพไม่ต่ำกว่า ๑๒ ชั่วโมงก่อนเกิดสาธารณภัย และจัดให้มีกำลังเจ้าหน้าที่เข้ารักษาความสงบเรียบร้อยเพื่อป้องกันทรัพย์สินของประชาชน โดยให้ดำเนินการ ดังนี้

- ๑) การอพยพเคลื่อนย้าย ประกอบด้วย
 - จัดลำดับความสำคัญของผู้อพยพ โดยแบ่งกลุ่มผู้อพยพที่ต้องได้รับการดูแลเป็นพิเศษ (กลุ่มเปราะบาง) เช่น กลุ่มผู้ป่วยทุพพลภาพ คนพิการ คนชรา เด็ก สตรี ควรได้รับการพิจารณาให้อพยพไปก่อน เป็นต้น กรณีเด็ก บิดาและมารดาควรอพยพไปด้วยกันทั้งครอบครัว และควรอพยพเป็นกลุ่ม
 - จัดให้มีสถานที่ปลอดภัยและที่พักพิงชั่วคราวแก่ผู้อพยพและเจ้าหน้าที่ โดยจัดระเบียบพื้นที่อพยพให้เหมาะสมเป็นสัดส่วน

การจัดตั้งศูนย์พักพิงชั่วคราว

เป็นการช่วยเหลือผู้ประสบภัยที่อาศัยในศูนย์พักพิงชั่วคราวในระยะต้น และระยะกลางให้ได้ผลดี จำเป็นต้องคำนึงถึงสิ่งสำคัญ ได้แก่

- ๑) การดูแลด้านความปลอดภัย
- ๒) การจัดการด้านสวัสดิการ อาหาร สุขาภิบาล และความเป็นอยู่ให้มีความสะดวก
- ๓) การรักษาพยาบาล และการควบคุมป้องกันโรคเป็นไปอย่างทั่วถึง
- ๔) การมีกิจกรรมฟื้นฟูสุขภาพจิตร่วมกันเพื่อทำให้มีสุขภาพจิตดี
- ๕) การรวมกลุ่มเป็นแหล่งเดียวกันเพื่อติดต่อขอรับการสนับสนุนจากภายนอก
 - จัดระเบียบการจราจรชั่วคราวในพื้นที่ที่เกิดสาธารณภัย และพื้นที่ใกล้เคียงรวมทั้งจัดระเบียบการจราจรในพื้นที่พักพิงชั่วคราวเพื่อรองรับการอพยพ
 - ให้ความช่วยเหลือผู้อพยพในการขนย้ายทรัพย์สินของใช้ในพื้นที่ที่เกิดสาธารณภัย และพื้นที่ใกล้เคียงตามที่ได้รับการร้องขอ
 - ให้มีการจัดทำทะเบียนเพื่อตรวจสอบจำนวนผู้อพยพและผู้ที่ยังติดค้างในพื้นที่
 - จัดให้มีการบริการด้านการแพทย์และสาธารณสุขในพื้นที่อพยพ
 - จัดให้มีระบบการรักษาความสงบเรียบร้อยของพื้นที่รองรับการอพยพ

โดยจัดกำลังเจ้าหน้าที่ตำรวจและอาสาสมัครตามความเหมาะสม

- จัดให้มีเจ้าหน้าที่ประสานงานกับเจ้าหน้าที่ตำรวจในพื้นที่เพื่อจัดกำลังดูแลบ้านเรือนและทรัพย์สินของผู้อพยพเป็นระยะ ๆ หากกำลังเจ้าหน้าที่ตำรวจไม่เพียงพอให้ประสานขอกำลังสนับสนุนจากหน่วยอาสาสมัครป้องกันภัยฝ่ายพลเรือน (อปพร.) หรือจัดหาอาสาสมัครจากประชาชน แต่หากสถานการณ์ล่อแหลมเสี่ยงต่อการสูญเสียชีวิตห้ามเจ้าหน้าที่/อาสาสมัครออกปฏิบัติหน้าที่ในพื้นที่เสี่ยงโดยเด็ดขาดจนกว่าสถานการณ์จะบรรเทาความรุนแรงลง และสามารถเข้าไปตรวจในพื้นที่ได้โดยไม่มีความเสี่ยง พร้อมทั้งให้มีการประชาสัมพันธ์ให้ผู้อพยพทราบสถานการณ์อย่างต่อเนื่อง

๒) การยกเลิกสถานการณ์

ให้มีการติดตามความเคลื่อนไหวของสถานการณ์อย่างใกล้ชิดและต่อเนื่อง โดยประชาสัมพันธ์ให้ประชาชนทราบถึงสถานการณ์เป็นระยะ ๆ เพื่อป้องกันความสับสน พร้อมทั้งให้มีการยืนยันความชัดเจนถึงการยกเลิกสถานการณ์ และแจ้งให้ผู้อพยพเตรียมพร้อมในการอพยพกลับสู่พื้นที่อยู่อาศัยต่อไป

๓) การอพยพกลับ

ให้ผู้นำชุมชนหรือผู้นำกลุ่มอพยพจัดระเบียบและลำดับก่อนหลังก่อนการอพยพกลับ พร้อมทั้งประสานงานกับเจ้าหน้าที่ที่ดำเนินการควบคุมดูแลการอพยพกลับเมื่อได้รับแจ้งข่าวการสิ้นสุดสถานการณ์สาธารณภัย เพื่อให้ประชาชนเตรียมความพร้อมและรอรับแจ้งจุดอพยพกลับไปสู่พื้นที่อยู่อาศัย การอพยพและค้นหาในพื้นที่ประสบภัย ให้ดำเนินการตามแนวทางปฏิบัติในการอพยพไปยังพื้นที่ปลอดภัยหรือศูนย์พักพิงชั่วคราวที่กำหนด และให้จัดทีมกู้ชีพ/กู้ภัยเข้าดำเนินการค้นหาผู้ที่ติดค้างในพื้นที่ประสบภัยและช่วยเหลือนำออกมายังพื้นที่ปลอดภัย

หน่วยงานรับผิดชอบหลัก : ผู้อำนวยการท้องถิ่น และศูนย์ปฏิบัติการฉุกเฉินฯ (ส่วนปฏิบัติการ)

หน่วยงานสนับสนุน : หน่วยงานที่เกี่ยวข้อง สำนักปลัดฯ OTOS และ อปพร.

๕.๓ การประเมินความเสียหายและความต้องการความช่วยเหลือ (Damage and Need Assessment : DANA)

การประเมินความเสียหายและความต้องการความช่วยเหลือภายในพื้นที่ประสบภัย โดยวิเคราะห์ผลกระทบจากความเสียหายที่เกิดขึ้นจากสาธารณภัยเพื่อประเมินสถานการณ์ และวิเคราะห์ความสามารถของผู้ประสบภัยในการตอบโต้สถานการณ์ฉุกเฉินด้วยตนเอง รวมทั้งความต้องการความช่วยเหลือเพิ่มเติมจากหน่วยงานภายนอก เช่น ความช่วยเหลือด้านอาหาร น้ำดื่ม การรักษาพยาบาล สุขอนามัยและการกำจัดสิ่งปฏิกูล ความช่วยเหลือด้านสุขภาวะ ที่พักพิง อุปกรณ์ยังชีพ เป็นต้น โดยมีหลักการปฏิบัติ ดังนี้

๑) การประเมินแบบรวดเร็ว (rapid assessment) กระทำทันทีภายหลังจากเกิดเหตุการณ์ สาธารณภัยเกิดขึ้น (ภายในสัปดาห์แรกของการเกิดภัย) เป็นการประเมินแบบคร่าว ๆ เพื่อรวบรวมข้อมูลความต้องการ สิ่งที่ต้องปฏิบัติหลังจากเกิดภัย และทรัพยากรที่จำเป็นทุก ๆ ด้าน ทั้งผู้ประสบภัย โครงสร้างพื้นฐาน สิ่งแวดล้อม ลำดับความสำคัญก่อน - หลัง การให้ความช่วยเหลือเบื้องต้น เพื่อให้ทันต่อความต้องการในภาวะฉุกเฉิน

๒) การประเมินแบบละเอียด (detailed assessment) ให้ดำเนินการทันทีเมื่อภาวะฉุกเฉินสิ้นสุดลง หรืออย่างน้อยภายใน ๒ สัปดาห์หลังจากเกิดสาธารณภัย ทั้งนี้ ขึ้นอยู่กับการเข้าถึงพื้นที่ประสบภัย ซึ่งเป็นการประเมินเพื่อใช้ในการฟื้นฟูระยะยาวได้อีกด้วย เป็นการระบุมูลค่าความเสียหายทางกายภาพ โครงสร้างทางสังคม ประมาณการด้านการเงิน และวัสดุอุปกรณ์ที่ต้องใช้ในการให้ความช่วยเหลือและความต่อเนื่อง

ให้ศูนย์ปฏิบัติการฉุกเฉินเทศบาลตำบลสันป่าตอง ดำเนินการประเมินความเสียหายและความต้องการความช่วยเหลือเบื้องต้น ตามแนวทางปฏิบัติในการประเมินความเสียหายและความต้องการความช่วยเหลือ (Damage and Need Assessment : DANA) ที่กำหนด

หน่วยงานรับผิดชอบหลัก : ผู้อำนวยการท้องถิ่น และศูนย์ปฏิบัติการฉุกเฉินฯ (ส่วนอำนาจการ)

หน่วยงานสนับสนุน : สำนักปลัดฯ กองคลัง กองการศึกษา ส่วนโยธา กำนัน/ผู้ใหญ่บ้าน และคณะกรรมการป้องกันและบรรเทาสาธารณภัยหมู่บ้าน/ชุมชน

๕.๔ การรับบริจาคและการจัดการของบริจาค

หากกองอำนาจการป้องกันและบรรเทาสาธารณภัยเทศบาลตำบลสันป่าตอง พิจารณาเห็นว่ามีความจำเป็นต้องจัดให้มีการรับบริจาคเงินหรือทรัพย์สิน เพื่อช่วยเหลือผู้ประสบสาธารณภัย

๕.๔.๑ ระเบียบที่เกี่ยวข้อง

๑) ระเบียบสำนักนายกรัฐมนตรีว่าด้วยการรับบริจาคและการให้ความช่วยเหลือผู้ประสบสาธารณภัย พ.ศ. ๒๕๔๒ และที่แก้ไขเพิ่มเติม

๒) ระเบียบสำนักนายกรัฐมนตรีว่าด้วยการเรียไรของหน่วยงานของรัฐ พ.ศ. ๒๕๔๔

๓) ระเบียบกระทรวงการคลังว่าด้วยการรับเงินหรือทรัพย์สินที่มีผู้บริจาคให้ทางราชการ พ.ศ. ๒๕๒๖

๔) ระเบียบกรมพัฒนาสังคมและสวัสดิการว่าด้วยการรับบริจาคสิ่งของเหลือใช้ของศูนย์รับบริจาคเพื่อการสงเคราะห์ผู้เดือดร้อน พ.ศ. ๒๕๔๗

กรณีที่คุณคน หน่วยงาน หรือองค์กรใดจัดตั้งศูนย์รับบริจาคเพื่อช่วยเหลือผู้ประสบสาธารณภัย โดยที่คุณคน หน่วยงานหรือองค์กรนั้นไม่ได้รับมอบภารกิจใด ๆ จากกองอำนาจการป้องกันและบรรเทาสาธารณภัยเทศบาลตำบลสันป่าตอง ให้รับผิดชอบค่าใช้จ่ายในการขนย้ายและส่งมอบสิ่งของบริจาคเอง

๕.๔.๒ ดำเนินการรับบริจาคเงิน และสิ่งของเพื่อให้ความช่วยเหลือผู้ประสบภัย โดยเปิดบัญชีธนาคารไว้ พร้อมทั้งแจ้งประชาสัมพันธ์ให้ประชาชนบริจาคเงินควบคุมและตรวจสอบยอดเงิน ธุรกรรมทางการเงินของเงินบริจาคในบัญชีธนาคาร และจัดทำบัญชีควบคุมสิ่งของที่รับบริจาคตามประเภทและชนิดของสิ่งของที่ได้รับบริจาค เพื่อให้ง่ายต่อการนำไปช่วยเหลือผู้ประสบภัยได้ตรงกับความต้องการ

หน่วยงานรับผิดชอบหลัก : ผู้อำนวยการท้องถิ่น และศูนย์ปฏิบัติการฉุกเฉินฯ (ส่วนสนับสนุน)

หน่วยงานสนับสนุน : สำนักปลัดฯ และกองคลัง

๕.๕ การรายงานข้อมูล

เป็นการรายงานข้อมูลข่าวสารกรณีเกิดสาธารณภัย ให้ศูนย์ปฏิบัติการฉุกเฉินเทศบาลตำบลสันป่าตอง รับผิดชอบจัดทำรายงาน พร้อมทั้งรายงานข้อเท็จจริงที่เกิดขึ้นทั้งด้านสถานการณ์สาธารณภัย ด้านการปฏิบัติการระงับบรรเทาสาธารณภัย ด้านการให้ความช่วยเหลือ และด้านอื่น ๆ ที่จำเป็น โดยให้ความสำคัญถึงความถูกต้อง ความชัดเจน และรวดเร็ว ตามแนวทางปฏิบัติดังนี้

๕.๕.๑ ให้ผู้นำชุมชนสำรวจความเสียหายและความต้องการเบื้องต้น แล้วรายงานให้ศูนย์ปฏิบัติการฉุกเฉินเทศบาลตำบลสันป่าตองทราบ และรวบรวมความเสียหายและความต้องการเบื้องต้น

๕.๕.๒ ให้ศูนย์ปฏิบัติการฉุกเฉินเทศบาลตำบลสันป่าตอง รายงานสถานการณ์สาธารณภัยต่อกองอำนาจการป้องกันและบรรเทาสาธารณภัยอำเภอสันป่าตอง

หน่วยงานรับผิดชอบหลัก : ศูนย์ปฏิบัติการฉุกเฉินฯ (ส่วนอำนาจการ)

หน่วยงานสนับสนุน : สำนักปลัดฯ

๕.๖ การร้องขอความช่วยเหลือและการส่งมอบอำนาจการบังคับบัญชา

๕.๖.๑ กองอำนาจการป้องกันและบรรเทาสาธารณภัยเทศบาลตำบลสันป่าตอง ประสานกับส่วนราชการและหน่วยงานที่เกี่ยวข้องในพื้นที่ที่รับผิดชอบ และประสานความร่วมมือกับทุกภาคส่วนในการจัดการสาธารณภัยทุกขั้นตอน

๕.๖.๒ ในกรณีที่ไม่สามารถควบคุมสถานการณ์สาธารณภัยตามขีดความสามารถโดยลำพัง ให้ร้องขอรับการสนับสนุนจากกองอำนาจการป้องกันและบรรเทาสาธารณภัยในเขตพื้นที่ติดต่อหรือใกล้เคียง และหรือกองอำนาจการป้องกันและบรรเทาสาธารณภัยอำเภอสันป่าตอง

๕.๖.๓ กรณีเกิดภัยซ้ำซ้อนอีกหรือ เกิดภัยที่เกิดตามมา (Secondary disaster) รวมถึงภัยที่มีความซับซ้อน (Complex Disasters) และสถานการณ์ฉุกเฉิน รุนแรง ขยายวงกว้างหรือ เกินกว่าศักยภาพของกองอำนาจการป้องกันและบรรเทาสาธารณภัยเทศบาลตำบลหนองบัวใต้ จะควบคุมสถานการณ์ได้ ให้รายงานต่อผู้อำนวยการอำเภอ (นายอำเภอเมืองตาก) เพื่อส่งมอบโอนอำนาจการบังคับบัญชาการสถานการณ์ต่อไป ซึ่งการโอนอำนาจการบังคับบัญชาแต่ละครั้ง ต้องมีการสรุปสถานการณ์ก่อนเสมอ โดยอาจกระทำเป็นลายลักษณ์อักษร ด้วยวาจาหรือทั้งสองประการ

หน่วยงานรับผิดชอบหลัก : ผู้อำนวยการท้องถิ่น

หน่วยงานสนับสนุน : สำนักปลัดเทศบาลตำบลสันป่าตอง

บทที่ ๖ การปฏิบัติหลังเกิดภัย

เป็นการดำเนินการภายหลังจากที่ภาวะฉุกเฉินจากสาธารณภัยบรรเทาลง หรือได้ผ่านพ้นไปแล้ว เพื่อปรับสภาพระบบสาธารณูปโภค การดำรงชีวิต และสภาวะวิถีความเป็นอยู่ของชุมชนที่ประสบภัย ให้กลับสู่สภาวะปกติ หรือพัฒนาให้ดีกว่าและปลอดภัยกว่าเดิม (Build Back Better and Safer) ตามความเหมาะสม โดยการนำปัจจัยต่าง ๆ ในการลดความเสี่ยงจากสาธารณภัยเข้ามาช่วยในการฟื้นฟู ซึ่งหมายรวมถึง การซ่อมสร้าง (Reconstruction) และการฟื้นฟูสภาพ (Rehabilitation) โดยมีหลักการสำคัญของการฟื้นฟู ได้แก่

การช่วยเหลือผู้ประสบภัยให้สามารถช่วยเหลือตนเองได้ เพื่อให้การดำรงชีวิตกลับเข้าสู่ภาวะปกติ โดยไม่จำเป็นต้องพึ่งพิงความช่วยเหลือจากภายนอกแต่เพียงอย่างเดียว

ผู้ประสบภัยต้องมีส่วนร่วมในกระบวนการตัดสินใจ เพื่อให้เกิดกระบวนการยอมรับและมีส่วนร่วมในขั้นตอนต่าง ๆ ที่จะดำเนินการ

การพิจารณาความเสี่ยงต่อภัยในการฟื้นคืนสภาพและการสร้างใหม่เสมอ เพื่อไม่ให้งบประมาณต้องสูญเสียไปโดยเปล่าประโยชน์จากการเกิดสาธารณภัยครั้งต่อไป

การฟื้นฟูบูรณะในเขตพื้นที่ของเทศบาลตำบลสันป่าตอง เป็นหน้าที่ความรับผิดชอบของกองอำนวยการป้องกันและบรรเทาสาธารณภัยของเทศบาลตำบลสันป่าตอง โดยการนำทรัพยากรที่มีอยู่ทั้งกำลังคน ทรัพย์สิน เครื่องมือ เครื่องใช้ วัสดุ อุปกรณ์ของทุกภาคส่วนเข้าร่วมในการฟื้นฟูบูรณะ ดังนี้

๖.๑ การประเมินความเสียหาย ความต้องการของผู้ประสบภัย

เป็นการประมาณการความเสียหายของสินทรัพย์ทางกายภาพและสาธารณูปโภคที่ได้รับผลกระทบจากสาธารณภัยขนาดใหญ่ และความสูญเสียทางด้านเศรษฐกิจที่เป็นผลตามมา รวมทั้งเป็นการประเมินมิติทางด้านสังคม โดยเฉพาะความต้องการในการฟื้นฟูระดับชุมชน และภาคส่วน/สาขาการผลิต (Sector) ที่เกี่ยวข้องต่าง ๆ ได้แก่

๖.๑.๑ จัดให้มีคณะทำงานสำรวจความเสียหายและส่งเจ้าหน้าที่เพื่อสำรวจความเสียหายเบื้องต้นเข้าในพื้นที่ เพื่อจัดทำบัญชีรายชื่อผู้ประสบภัยและทรัพย์สินที่เสียหาย

๖.๑.๒ ออกหนังสือรับรองผู้ประสบภัยตามระเบียบที่กำหนด รวมทั้งจัดทำทะเบียนสัตว์ตายและสูญหาย โดยรายงานความเสียหายและแนวทางการฟื้นฟูไปยังกองอำนวยการป้องกันและบรรเทาสาธารณภัยอำเภอสันป่าตอง

๖.๑.๓ ประสานหน่วยงานของรัฐในการออกเอกสารราชการฉบับใหม่ให้แก่ผู้ประสบภัยทดแทนฉบับเดิมที่สูญหายหรือเสียหายเนื่องจากสาธารณภัย

๖.๑.๔ ในการประเมินความเสียหายและความต้องการความช่วยเหลือ ให้ปฏิบัติตามแนวทางปฏิบัติในการประเมินความเสียหายและความต้องการความช่วยเหลือ (Damage and Need Assessment : DANA) และหลักการประเมินและการวิเคราะห์ผลกระทบ ดังนี้

(๑) การประเมินความเสียหายและความสูญเสีย (Damage and Loss Assessment : DALA) เป็นการวิเคราะห์ผลกระทบจากสาธารณภัยที่ประมาณการเชิงปริมาณว่าเกิดผลกระทบอะไรขึ้นจากเหตุการณ์สาธารณภัย โดยอาศัยการเก็บข้อมูลทุติยภูมิจากพื้นที่ประสบภัย และนำข้อมูลจากการประเมินไปใช้ในการประมาณการซ่อมสร้างสิ่งก่อสร้างที่เสียหายไป และการวางแผนการฟื้นฟูจากความสูญเสียที่เกิดขึ้น

(๒) การวิเคราะห์ผลกระทบทางสังคมและผลกระทบที่มีต่อประชาชน เป็นการประเมินผลกระทบของสาธารณภัยต่อการพัฒนาหรือเรียกอีกอย่างหนึ่งว่า การประเมินความต้องการของมนุษย์ด้านการฟื้นฟู (Human Recovery Needs Assessment : HRNA) คือ การประเมินความต้องการของประชาชนและชุมชน เพื่อให้สามารถวางกรอบนโยบายการฟื้นฟูสร้างคืนใหม่ได้อย่างเหมาะสมและเป็นที่ยอมรับ

หน่วยงานรับผิดชอบหลัก : สำนักปลัดเทศบาลตำบลสันป่าตอง และกองช่าง

หน่วยงานสนับสนุน : กองคลัง กำนัน/ผู้ใหญ่บ้าน และและ อาสาสมัครในพื้นที่

๖.๒ การฟื้นฟูโครงสร้างพื้นฐาน สิ่งสาธารณะประโยชน์

๖.๒.๑ กรณีอยู่ในความรับผิดชอบของเทศบาลตำบลสันป่าตอง

(๑) จัดให้มีคณะทำงานสำรวจความเสียหายและส่งเจ้าหน้าที่เพื่อสำรวจความเสียหายเบื้องต้นจากการเกิดสาธารณภัย ทั้งระบบสาธารณูปโภคและสาธารณูปการ ต่างๆ และกำหนดแนวทางการฟื้นฟูตามขีดความสามารถของท้องถิ่น

(๒) ดำเนินการรื้อถอนหรือทำลายสิ่งปรักหักพัง ซ่อมสร้างและบูรณะโครงสร้างพื้นฐาน สิ่งสาธารณะประโยชน์ที่ได้รับความเสียหายให้กลับสู่สภาวะปกติ หรือพัฒนาให้ดีกว่าและปลอดภัยกว่าเดิม (Build Back Better and Safer) โดยใช้งบประมาณของเทศบาลตำบลสันป่าตอง ตามระเบียบกระทรวงมหาดไทยว่าด้วยวิธีการงบประมาณขององค์กรปกครองส่วนท้องถิ่น พ.ศ. ๒๕๕๑ และหลักเกณฑ์ว่าด้วยการตั้งงบประมาณเพื่อการช่วยเหลือประชาชนตามอำนาจหน้าที่ขององค์การบริหารส่วนจังหวัด เทศบาล และองค์การบริหารส่วนตำบล พ.ศ. ๒๕๕๓ และระเบียบอื่นๆ ที่เกี่ยวข้อง

(๓) รายงานความเสียหาย และแนวทางการฟื้นฟูไปยังกองอำนวยการป้องกันและบรรเทาสาธารณภัยอำเภอสันป่าตอง เพื่อขอรับการสนับสนุนในการฟื้นฟู ซ่อมแซม และบูรณะโครงสร้างพื้นฐานที่ได้รับความเสียหาย(คณะกรรมการให้ความช่วยเหลือผู้ประสบภัยพิบัติอำเภอ (ก.ช.ภ.อ.) และคณะกรรมการให้ความช่วยเหลือผู้ประสบภัยพิบัติจังหวัด(ก.ช.ภ.จ.))

๖.๒.๒ กรณีอยู่ในความรับผิดชอบของหน่วยงานอื่น

(๑) จัดส่งเจ้าหน้าที่ร่วมสำรวจความเสียหายเบื้องต้นจากการเกิดสาธารณภัย

(๒) จัดประชุมหน่วยงานที่เกี่ยวข้อง เพื่อจัดทำแผนฟื้นฟูโครงสร้างพื้นฐานและสิ่งสาธารณะประโยชน์ต่างๆ

(๓) อำนวยความสะดวกในการดำเนินการฟื้นฟูบูรณะโครงสร้างพื้นฐานและสิ่งสาธารณะประโยชน์ในพื้นที่ของหน่วยงานต่างๆ

หน่วยงานรับผิดชอบหลัก : สำนักปลัดเทศบาลตำบลสันป่าตอง และกองช่าง

หน่วยงานสนับสนุน : กองคลัง กำนัน/ผู้ใหญ่บ้าน และและ อาสาสมัครในพื้นที่

๖.๓ การฟื้นฟูระบบเศรษฐกิจ อาชีพและสิ่งแวดล้อม

๖.๓.๑ ส่งเสริมและสนับสนุนการพลิกฟื้นระบบเศรษฐกิจ (รวมถึงด้านเกษตรกรรม) คืนสู่สภาวะที่มั่นคง และพัฒนาโอกาสทางเศรษฐกิจ ซึ่งจะส่งผลให้ชุมชนเกิดความเข้มแข็งยั่งยืน และสามารถอยู่รอดในเชิงเศรษฐกิจได้ ทั้งนี้ สาธารณภัยไม่เพียงแต่สร้างความเสียหายต่อทรัพย์สินเท่านั้น แต่ยังเกิดความเสียหายให้กับตลาดสินค้าและบริการทั้งหมดอีกด้วย ดังนั้น ความรวดเร็วและประสิทธิภาพในการพลิกฟื้นชุมชนให้สามารถพึ่งพาตนเอง และมีความสามารถในการอยู่รอดขึ้นอยู่กับ การปรับตัวอย่างรวดเร็วให้เข้ากับสภาวะตลาดที่เปลี่ยนแปลง การเปิดดำเนินธุรกิจต่อเนื่อง และ/หรือการสร้างธุรกิจใหม่ การดำเนินธุรกิจทำให้มีการจ้าง

คณงาน การจัดหาบริการให้และตอบสนองความต้องการของชุมชน รวมถึงการสร้างรายได้อีกครั้งซึ่งเป็นการช่วยเหลือชุมชน รวมถึงการสนับสนุนทางการเงินในการฟื้นฟูด้านอื่น ๆ ที่มีความจำเป็นต่อการเสริมสร้างความเข้มแข็งทางเศรษฐกิจ

๖.๓.๒ สนับสนุนให้ภาคเอกชนมีบทบาทการและมีส่วนร่วมฟื้นฟูระบบเศรษฐกิจ ในฐานะที่เป็นรากฐานที่สำคัญสำหรับการฟื้นฟูเศรษฐกิจของชุมชน

๖.๓.๓ ทำความสะอาด ชุมชน พื้นที่สาธารณะ สถานที่สำคัญ สิ่งสาธารณประโยชน์ และขนย้ายขยะมูลฝอย จัดการน้ำเสีย ของเสีย และสิ่งที่เป็นอันตรายหรือก่อให้เกิดมลพิษแก่ชุมชน

๖.๓.๔ ให้การสงเคราะห์ ฟื้นฟูสภาพจิตใจ และความเป็นอยู่ของประชาชนให้กลับคืนสู่สภาพปกติโดยเร็ว

๖.๓.๕ จัดบริการด้านสาธารณสุขแก่ผู้ประสบภัยรวมทั้งป้องกันโรคที่เกิดขึ้นจากภัยพิบัติทั้งคนและสัตว์

หน่วยงานรับผิดชอบหลัก : สำนักปลัดเทศบาลตำบลสันป่าตอง และกองคลัง

หน่วยงานสนับสนุน : กองช่าง กำนัน/ผู้ใหญ่บ้าน และและ อาสาสมัครในพื้นที่

๖.๔ การประเมินผลและทบทวนการปฏิบัติ

๖.๔.๑ จัดประชุมคณะกรรมการภายใต้กองอำนวยการป้องกันและบรรเทาสาธารณภัยเทศบาลตำบลสันป่าตอง และภาคประชาชน หน่วยงาน ภาคีเครือข่ายที่เกี่ยวข้อง เพื่ออภิปรายเสนอความเห็นต่อการปฏิบัติ การประสานการปฏิบัติและค้นหาข้อบกพร่องในการป้องกันและบรรเทาภัยพิบัติที่ผ่านมา รวมทั้งร่วมกันเสนอแนวทางเพื่อเพิ่มประสิทธิภาพการดำเนินงานป้องกันและบรรเทาสาธารณภัย

๖.๔.๒ กำหนดตัวชี้วัดผลการปฏิบัติของเทศบาลตำบลสันป่าตอง ในการป้องกันและบรรเทาสาธารณภัยและช่วยเหลือประชาชน เช่น ความมั่นใจในความปลอดภัย ความพร้อมของประชาชนในการเตรียมความพร้อมรับภัย

๖ ๓.๔. ปรับปรุงและทบทวนแผนปฏิบัติการในการป้องกันและบรรเทาสาธารณภัยของเทศบาลตำบลหนองบัวใต้ ให้สอดคล้องกับสภาพความเสี่ยงภัยและทรัพยากรในพื้นที่

หน่วยงานรับผิดชอบหลัก : สำนักปลัดเทศบาลตำบลสันป่าตอง

หน่วยงานสนับสนุน : กองคลัง กองช่าง กำนัน/ผู้ใหญ่บ้าน และและ อาสาสมัครในพื้นที่

บทที่ ๗ การสื่อสาร

กองอำนวยการป้องกันและบรรเทาสาธารณภัยเทศบาลตำบลสันป่าตอง เป็นศูนย์กลางการสื่อสารในเขตพื้นที่รับผิดชอบตลอด ๒๔ ชั่วโมง เพื่อการติดต่อประสานงาน สั่งการ รายงานสถานการณ์และการปฏิบัติระหว่างเจ้าหน้าที่ปฏิบัติ ผู้แจ้งเหตุ ประชาชน ผู้ประสบภัย หน่วยงานที่เกี่ยวข้อง ทั้งหน่วยงานภายในพื้นที่ หน่วยงานภายนอกพื้นที่ และศูนย์บัญชาเหตุการณ์ รวมทั้งกองอำนวยการป้องกันและบรรเทาสาธารณภัยอำเภอสันป่าตอง และจังหวัดเชียงใหม่ ทั้งในภาวะปกติและภาวะฉุกเฉิน โดยปฏิบัติดังนี้

๗.๑ จัดตั้งระบบสื่อสาร ที่จำเป็นให้ใช้งานได้ตลอด ๒๔ ชั่วโมง อย่างทั่วถึงทุกพื้นที่ โดยการสถาปนาและใช้การสื่อสารระบบเดียวกัน มีเครื่องมือ อุปกรณ์ ขั้นตอนที่สามารถใช้ในการปฏิบัติการร่วมกันได้อย่างเป็นระบบ ประกอบด้วย

๗.๑.๑ ระบบสื่อสารหลัก คือ ระบบสื่อสารที่มีใช้งานโดยทั่วไปขององค์กรปกครองส่วนท้องถิ่นและหน่วยงานต่างๆ เป็นช่องทางติดต่อสื่อสารระหว่างหน่วยงานกับหน่วยงาน และระหว่างหน่วยงานกับประชาชน ซึ่งทุกหน่วยงานต้องจัดเตรียมไว้ให้พร้อมใช้ติดต่อสื่อสารได้ตลอดเวลาและเข้าถึงข้อมูลที่สำคัญในการบริหารจัดการสาธารณภัยอย่างทั่วถึง ซึ่งระบบการสื่อสารหลักมักถูกทำลาย ไม่สามารถใช้งานได้เมื่อเกิดภัยพิบัติ ได้แก่ ระบบโทรศัพท์พื้นฐาน, โทรศัพท์เคลื่อนที่, โทรสาร

๗.๑.๒ ระบบสื่อสารรอง คือ ระบบสื่อสารที่มีใช้โดยทั่วไป เป็นระบบการสื่อสารที่ใช้งานควบคู่กับระบบสื่อสารหลัก เป็นช่องทางเสริมในการติดต่อสื่อสาร โดยองค์กรปกครองส่วนท้องถิ่น และหน่วยงานที่เกี่ยวข้องจะต้องจัดให้มีระบบการสื่อสารรองให้สามารถติดต่อสื่อสารได้อย่างทั่วถึง เช่น วิทยุสื่อสาร การสื่อสารผ่านเครือข่ายอินเทอร์เน็ต

๗.๑.๓ ระบบสื่อสารสำรอง คือ ระบบสื่อสารที่จัดเตรียมสำรองไว้ใช้ทดแทนในกรณีระบบสื่อสารหลัก ไม่สามารถใช้งานได้ เช่น วิทยุสื่อสารราชการ วิทยุสมัครเล่น และวิทยุสื่อสารสาธารณะ เป็นต้น

๗.๒ จัดเตรียมและจัดหาอุปกรณ์ และเครื่องมือสื่อสารและระบบพลังงานสำรองเพื่อการสื่อสารให้เพียงพอและใช้งานได้ตลอด ๒๔ ชั่วโมง

ทั้งนี้ให้กองอำนวยการป้องกันและบรรเทาสาธารณภัยเทศบาลตำบลสันป่าตอง ดำเนินการจัดหาระบบวิทยุสื่อสารสำหรับคลื่นความถี่กลาง เพื่อใช้ในการติดต่อสื่อสารและการแจ้งเหตุ สาธารณภัยกับกองอำนวยการป้องกันและบรรเทาสาธารณภัยแต่ละระดับ

๗.๓ จัดอบรมการใช้อุปกรณ์สื่อสารให้กับบุคลากรที่มีหน้าที่รับผิดชอบ

แผนภูมิที่ 7.1 การสื่อสารกองอำนวยการป้องกันและบรรเทาสาธารณภัยเทศบาลตำบลสันป่าตอง

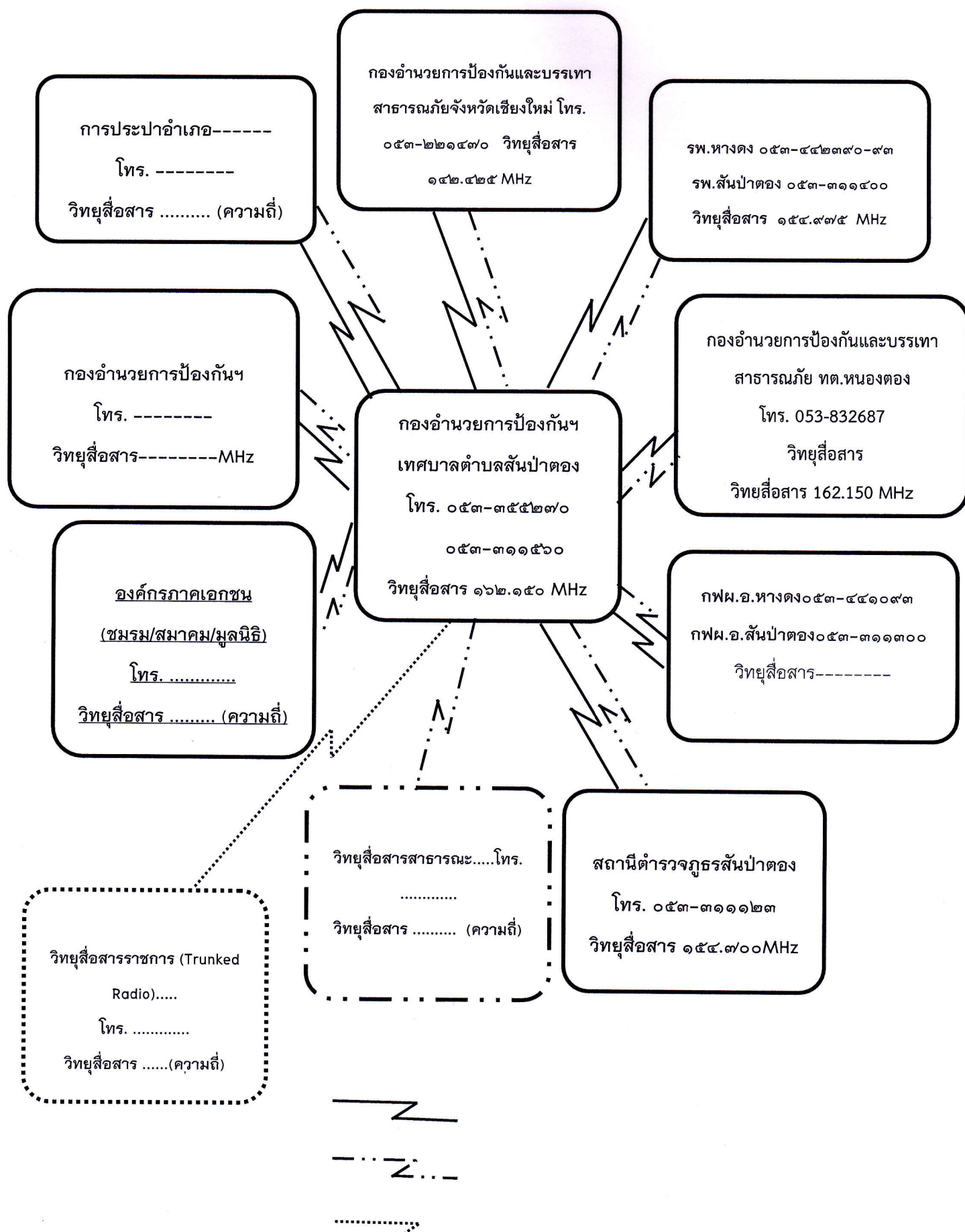

ภาคผนวก

ข้อมูลประชากร

เทศบาลตำบลสันป่าตองมีประชากร ณ วันที่ 31 มีนาคม 2559 จำนวน 4,626 คน แยกเป็นชาย 2,132 คน หญิง 2,494 คน มีจำนวนครัวเรือนทั้งสิ้น 2,589 ครัวเรือน ความหนาแน่นของประชากร 1,321 คน/ตารางกิโลเมตร

จำนวนประชากรแยกตามช่วงอายุ

(ข้อมูล ณ วันที่ 31 มีนาคม 2559 จากสำนักทะเบียนเทศบาลตำบลสันป่าตอง)

ลำดับที่	ช่วงอายุ (ปี)	ชาย (คน)	หญิง (คน)	รวม (คน)
1	ต่ำกว่า 21 ปี	395	374	769
2	21 - 60 ปี	1,224	1,412	2,636
3	61 ปีขึ้นไป	513	708	1,221
	รวม	2,132	2,494	4,626

บัญชีรายชื่อองค์กรเครือข่าย และอาสาสมัคร

ลำดับ ที่	ชื่อหน่วยงาน	วิทยุสื่อสาร		หมายเลขโทรศัพท์	
		นามเรียกขาน	ความถี่	โทรศัพท์	โทรสาร
1	ผู้ว่าราชการจังหวัด	-	-	053-112111	-
2	ที่ทำการปกครองจังหวัดเชียงใหม่	-	-	053-112607 053-112617	-
3	สภ.ปภ. จังหวัดเชียงใหม่	-	-	053-221470	-
4	อบจ.เชียงใหม่	-	-	053-891500	-
5	ศูนย์ป้องกันเขต 10 ลำปาง	-	-	054-217877 054-218124	-
6	สำนักงานชลประทาน เชียงใหม่	-	-	053-242822	-
7	สำนักงานการประปา เชียงใหม่	-	-	053-233479-80	-
8	สถานีอุดุนิยมวิทยา	-	-	053-203802	-
9	สถานีตำรวจสันป่าตอง	ป่าตอง	154.700MHz	053-311122-3	-
10	สำนักงานไฟฟ้า สาขาสันป่าตอง	-	-	053-311300	-
11	ที่ว่าการอำเภอสันป่าตอง	พระราม	155.850MHz	053-311258	-
12	เทศบาลตำบลสันป่าตอง	อโณทัย	162.150MHz	053-311560	-
13	มูลนิธิอานันทมหิดลพรุกศด	นพรัตน์			-
14	มูลนิธิพุทไธสวรรค์	พุทไธสวรรค์			-

บัญชีเครื่องจักรกล ยานพาหนะ/เครื่องมืออุปกรณ์ที่ใช้ในงานป้องกันและบรรเทาสาธารณภัย

ที่	รายละเอียดเครื่องจักรกล	จำนวนที่มี	ประเภทของสาธารณภัย												
			อุทกภัย	วาตภัย	โศกนาถณ์	อัคคีภัย	ไฟฟ้า	สารเคมี	แผ่นดินไหว	อาคารถล่ม	ภัยแล้ง	ภัยทางทะเล	ภัยจลาจล	ฟื้นฟูสภาพสถานที่	
1	รถบรรทุกน้ำเอนกประสงค์ขนาด 10,000 ลิตร	1				•	•					•		•	•
2	รถบรรทุกน้ำเอนกประสงค์ขนาด 5,000 ลิตร	1				•	•					•		•	•
3	รถดับเพลิงขนาด 2,000 ลิตร	1				•	•					•		•	•
4	รถบรรทุกน้ำเอนกประสงค์ขนาด 4000 ลิตร	1				•	•					•		•	•
5	รถบรรทุกขยะมูลฝอย	2													•
6	รถกระเช้า (มีเครื่องทุ่นแรง 3 ตัว)	1	•							•				•	•
7	รถบรรทุกเท้ายขนาด 3 ตัน	1	•							•				•	•
8	เลื่อยโซยนต์ขนาดเล็ก	2		•											•
9	ปั้มน้ำ(สำหรับใช้สูบน้ำรดถนนดับรถบรรทุกน้ำช่วยดับเพลิง)	2	•			•						•			•
10	เครื่องสูบน้ำขนาด 12 นิ้ว (ดีเซล)	1	•									•			•
11	เครื่องสูบน้ำขนาด 4 นิ้ว (ดีเซล)	1	•									•			•
12	เครื่องสูบน้ำ แบบพญานาค (เบนซิน)	1	•									•			•
13	เครื่องสูบน้ำ (ไดโว้)	5	•									•			•
14	ขวางดับเพลิง/ผจญเพลิง ขนาด 6 ปอนด์	1				•	•			•					
15	ไฟสปอร์ตไลท์ FD แบบ 20 Watts 220v	2	•							•	•			•	•

รายชื่อเจ้าหน้าที่ องค์กรเครือข่าย และอาสาสมัคร

ลำดับที่	ชื่อหน่วยงาน	วิทยุสื่อสาร		หมายเลขโทรศัพท์	
		นามเรียกขาน	ความถี่	โทรศัพท์	
1	เทศบาลตำบลสันป่าตอง (งานป้องกันฯ)	อโณทัย	162.150 MHz		
2	นายกเทศมนตรี	บรรเทา1	162.150 MHz		
3	รองนายกเทศมนตรี	บรรเทา2	162.150 MHz		
4	รองนายกเทศมนตรี	บรรเทา3	162.150 MHz		
5	เลขานายกเทศมนตรี	-	-		
6	ปลัดเทศบาล	อโณทัย1	162.150 MHz		
7	รองปลัดเทศบาล	-	-		
8	หัวหน้าสำนักปลัดเทศบาล	-	-		
9	ผู้อำนวยการกองช่าง	-	-		
10	นักป้องกันและบรรเทาสาธารณภัย	อโณทัย21	162.150 MHz	0899982104	
11	เจ้าพนักงานป้องกันฯ				
12	ผู้ว่าราชการจังหวัด	-	-	053-112111	
13	ที่ทำการปกครองจังหวัดเชียงใหม่	-	-	053-112607	
14	สนง.ปภ.จังหวัดเชียงใหม่	-	-	053-221470	
15	อบจ.เชียงใหม่	-	-	053-891500	
16	ศูนย์ป้องกันเขต 10 ลำปาง	-	-	053-217877 054-218124 054-218346	
17	สำนักงานชลประทาน เชียงใหม่	-	-	053-242822	
18	สำนักงานการชลประทาน เชียงใหม่	-	-	053-233479-80	
19	สถานีอุตุนิยมวิทยา	-	-	053-203802	
20	สถานีตำรวจสันป่าตอง	ป่าตอง	154.700MHz	053 311122 3	
21	สำนักงานไฟฟ้า สาขาสันป่าตอง	-	-	053-311300	
22	ที่ว่าการอำเภอสันป่าตอง	พระราม		053-311258	
23	มูลนิธิปริทัศน์บุคคล	บพรัตน์			
24	มูลนิธิพุทธโสสุวรรณค์	พุทธโสสุวรรณค์			

บัญชียานพาหนะเพื่อการอพยพ

ที่	รายละเอียดเครื่องจักรกล	จำนวนที่	ประเภทของสาธารณภัย												
			อุทกภัย	วาตภัย	โคลนถล่ม	อัคคีภัย	ไฟฟ้า	สารเคมี	แผ่นดินไหว	อาคารถล่ม	ภัยแล้ง	ภัยทางทะเล	ภัยจลาจล	ฟื้นฟูสภาพพื้นที่	
1	รถบรรทุกน้ำ 10,000 ลิตร	1			•	•	•					•	-		•
2	รถบรรทุกน้ำ 5,000 ลิตร	1			•	•	•					•	-		•
3	รถบรรทุกน้ำดับเพลิง 4,000 ลิตร	1			•	•	•					•	-		•
4	รถดับเพลิง 2,000 ลิตร	1			•	•	•					•	-		•
5	รถตรวจการณ์ (ขนาด 1 ตัน)	3	•	•	•	•	•	•	•	•	•	•	-	•	•
6	รถบรรทุกขยะมูลฝอย	2	•	•	•								-		•
7	รถกระเช้า	1		•							•			•	•
8	รถบรรทุก	2	•	•	•						•		-	•	•

พื้นที่ปลอดภัยรองรับผู้อพยพ

ลำดับที่	สถานที่	ที่ตั้ง	สามารถรองรับผู้ประสบภัย(คน)	หมายเหตุ
1	ที่ว่าการอำเภอสันป่าตอง	ชุมชนหลังอำเภอ	1,000	
2	การไฟฟ้าส่วนภูมิภาคอำเภอสันป่าตอง	ชุมชนหลังอำเภอ	1,000	
3	โรงเรียนสันป่าตองสุวรรณราษฎร์	ชุมชนหลังอำเภอ	1,000	
4	วัดสันป่าตอง	ชุมชนสันป่าตอง	1,000	
5	วัดสันคะยอม	ชุมชนต้นฝิ่งสันคะยอม	500	
6	ตลาดสดสันป่าตอง	ชุมชนหลังตลาด	1,000	
7	เทศบาลตำบลสันป่าตอง	ชุมชนบ้านหย่อนสามัคคี	1,000	
8	สหกรณ์การเกษตรสันป่าตอง	ชุมชนมะจำโรง	3,000	

หนังสือรับรองผู้ประสบภัย



เลขที่...../พ.ศ.).....(๑)

ส่วนราชการเจ้าของหนังสือ(๒)

หนังสือรับรองผู้ประสบภัยประเภทบุคคลธรรมดา

หนังสือฉบับนี้ให้ไว้เพื่อรับรองว่า.....(๓).....เกิดวันที่.....เดือน.....พ.ศ.....
เลขประจำตัวประชาชน / หนังสือเดินทางเลขที่ / อื่นๆ (ถ้ามี).....
ที่อยู่ที่ประสบสาธารณภัย บ้านเลขที่..... หมู่ที่..... ถนน..... ตำบล/แขวง.....
อำเภอ/เขต..... จังหวัด..... รหัสไปรษณีย์..... โทรศัพท์.....
ที่อยู่ตามทะเบียนบ้านหรือที่อยู่ติดต่อได้ บ้านเลขที่..... หมู่ที่..... ถนน..... ตำบล/แขวง.....
อำเภอ/เขต..... จังหวัด..... รหัสไปรษณีย์..... โทรศัพท์.....
เป็นผู้ประสบภัยหรือได้รับผลกระทบจากเหตุการณ์.....
(๔).....

.....(ระบุประเภทของสาธารณภัยและสถานที่เกิดภัย)
เมื่อ.....(วัน เดือน ปี เวลา ที่เกิดภัย) ความเสียหายของผู้ประสบภัย ตามบัญชี
ความเสียหายแนบท้ายหนังสือรับรองของผู้ประสบภัยประเภทบุคคลธรรมดาฉบับนี้(๕)

ผู้ประสบภัยมีสิทธิที่จะได้รับการสงเคราะห์และการฟื้นฟูจากหน่วยงานของทางราชการ ด้านใดด้านหนึ่ง
หรือ หลายด้านตามเงื่อนไข หลักเกณฑ์ และแนวทางที่หน่วยงานนั้นกำหนด รายละเอียดตารางแสดงสิทธิที่ได้รับจากทาง
ราชการ ปรากฏตามแนบท้าย

ให้ไว้ ณ วันที่.....เดือน.....(๖).....พ.ศ.....

ลงชื่อ.....(๗).....

(.....)

ตำแหน่ง.....

ผู้อำนวยการ.....

(พิมพ์ชื่อเต็ม และตำแหน่ง/ประทับตราส่วนราชการ)

หมายเหตุ หากมีการชุด ลบ หรือแก้ไขข้อความในหนังสือรับรองและบัญชีแนบท้าย จะต้องลงชื่อผู้มีอำนาจ
ออกหนังสือรับรองและประทับตรากำกับไว้ทุกแห่ง